Официальный вестник

N 19 (758) 9 мая 2024 года

Приложение к газете Красная ИСКРА

Постановление Администрации Боровичского муниципального района

25.04.2024 N 1320 г. Боровичи

О внесении изменения в состав межведомственной комиссии по оценке жилого помещения и многоквартирного дома в целях признания помещения жилым помещением, жилого помещения непригодным для проживания и многоквартирного дома аварийным и подлежащим сносу или реконструкции

Администрация Боровичского муниципального района ПОСТАНОВЛЯЕТ:

1. Внести изменение в состав межведомственной комиссии по оценке жилого помещения и многоквартирного дома в целях признания помещения жилым помещением, жилого помещения непригодным для проживания и многоквартирного дома аварийным и подлежащим сносу или реконструкции, утвержденный постановлением Администрации муниципального района от 09.09.2013 N 1907, включив в качестве члена комиссии начальника отдела охраны окружающей среды и выдачи разрешительных документов министерства природных ресурсов, лесного хозяйства и экологии Новгородской области Иванову А.С.

2. Опубликовать постановление в приложении к газете «Красная искра» - «Официальный вестник» и разместить на официальном сайте Администрации Боровичского муниципального района.

Заместитель Главы администрации района О.В. РЫБАКОВА.

Постановление Администрации Боровичского муниципального района

25.04.2024 N 1321 г. Боровичи

О внесении изменений в муниципальную программу «Комплексное развитие сельских территорий Боровичского муниципального района на 2023-2025 годы»

Администрация Боровичского муниципального района ПОСТАНОВЛЯЕТ:

1. Внести изменения в муниципальную программу «Комплексное развитие сельских территорий Боровичского муниципального района на 2023-2025 годы» (далее муниципальная программа), утвержденную постановлением Администрации муниципального района от 20.02.2023 N 477:

1.1. Изложить пункт 5 паспорта муниципальной программы в редакции:

«5. Объемы и источники финансирования муниципальной программы в целом и по годам реализации (тыс. руб.):

год	федеральный бюджет	областной бюджет	местный бюджет	внебюджетные	всего
2023	-	-	2255,00	-	2255,00
2024			2050,00		2050,00
2025			-		-
ВСЕГО			4305,00		4305,00

1.2. Заменить в строке 2.1 таблицы раздела «IV. Мероприятия муниципальной программы»:

в графе 4 слова «2023 год» на «2023-2024 год»; в графе 8 символ «-» на цифры «2050,00».

2. Опубликовать постановление в приложении к газете «Красная искра» - «Официальный вестник» и разместить на официальном сайте Администрации Боровичского муниципального района.

Заместитель Главы администрации района О.В. РЫБАКОВА.

Постановление Администрации Боровичского муниципального района

26.04.2024 N 1332 г. Боровичи

Об утверждении Методики оценки эффективности налогового расхода города Боровичи Новгородской области в виде льготы по земельному налогу для организаций, реализующих инвестиционные проекты, одобренные в установленном порядке Администрацией Боровичского района

В соответствии со статьей 174.3 Бюджетного кодекса Российской Федерации, постановлением Правительства Российской Федерации от 22.06.2019 N 796 «Об общих требованиях к оценке налоговых расходов субъектов Российской Федерации и муниципальных образований» Администрация Боровичского муниципального района ПОСТАНОВЛЯЕТ:

1. Утвердить прилагаемую Методику оценки эффективности налогового расхода города Боровичи Новгородской области в виде льготы по земельному налогу для организаций, реализующих инвестиционные проекты, одобренные в установленном порядке Администрацией Боровичского муниципального района.

2. Опубликовать постановление в приложении к газете «Красная искра» - «Официальный вестник» и разместить на официальном сайте Администрации Боровичского муниципального района.

Заместитель Главы администрации района О.В. РЫБАКОВА.

Методика оценки эффективности налогового расхода города Боровичи Новгородской области в виде льготы по земельному налогу для организаций, реализующих инвестиционные проекты, одобренные в установленном порядке Администрацией Боровичского района

1. Общие положения

1.1. Настоящая Методика разработана в соответствии с постановлением Правительства Российской Федерации от 22 июня 2019 года N 796 «Об общих требованиях к оценке налоговых расходов субъектов Российской Федерации и муниципальных образований».

1.2. Понятия, применяемые в настоящей Методике, соответствуют понятиям, определенным в постановлении Правительства Российской Федерации от 22 июня 2019 года N 796 «Об общих требованиях к оценке налоговых расходов субъектов Российской Федерации и муниципальных образований».

1.3. В соответствии с настоящей Методикой осуществляется оценка эффективности налогового расхода бюджета города Боровичи в части льготы по земельному налогу, предоставляемой организациям, реализующим инвестиционные проекты, одобренные в установленном порядке Администрацией Боровичского муниципального района (далее инвесторы), в виде полного освобождения на период полной окупаемости проекта, но не более трех лет, от уплаты земельного налога в отношении земельных участков, находящихся в собственности инвесторов, расположенных в границах города Боровичи и использующихся для реализации инвестиционных проектов, в соответствии с решением Совета депутатов города Боровичи от 23.08.2016 N 66 «Об установлении земельного налога на территории муниципального образования городское поселение город Боровичи и утверждении Положения о земельном налоге на территории муниципального образования городское поселение город Боровичи».

1.4. Исходя из характера цели налогового расхода, обусловливающего налоговую льготу, налоговый расход, указанный в пункте 1.3 настоящей Методики, относится к стимулирующим налоговым расходам.

2. Оценка эффективности налогового расхода

2.1. Оценка эффективности налогового расхода включает: оценку целесообразности налогового расхода; оценку результативности налогового расхода.

2.2. Оценка целесообразности налогового расхода осуществляется с помощью критерия востребованности инвесторами, имеющими в собственности земельные участки, предоставляемой льготы по земельному налогу за пятилетний период.

Востребованность налогового расхода (V) определяется по формуле:

V = (K1 : K0) * 100%, где:

K1 - количество инвесторов, воспользовавшихся правом на муниципальную поддержку в виде налоговой льготы по земельному налогу, за 5-летний период, предшествующий оценке налоговых расходов;

K0 - количество инвесторов, обладающих потенциальным правом на муниципальную поддержку в виде предоставления льготы по земельному налогу, за 5-летний период, предшествующий оценке налоговых расходов.

Пороговым значением показателя востребованности, при котором льгота по земельному налогу считается востребованной и налоговый расход считается целесообразным, является фактическое наличие инвесторов, воспользовавшихся налоговой льготой (при минимальном значении показателя V).

Источниками получения сведений для определения показателей (K1, K0) являются данные, полученные от Управления Федеральной налоговой службы по Новгородской области.

2.3. Оценка результативности налогового расхода включает в себя оценку бюджетной эффективности налогового расхода.

Оценка бюджетной эффективности налогового расхода осуществляется путем определения соотношения объема поступлений налогов (налога на доходы физических лиц и земельного налога) от инвесторов, имеющих в собственности земельные участки и воспользовавшихся правом на муниципальную поддержку в виде налоговой льготы по земельному налогу в бюджет города Боровичи, к объему стимулирующих налоговых льгот по земельному налогу, полученных инвесторами, за 5-летний период, предшествующий оценке налогового расхода.

Расчет коэффициента бюджетной эффективности налогового расхода (Кб) осуществляется по формуле:

Кб = НПi : Лi, где:

НПi - объем налоговых поступлений (налога на доходы физических лиц, земельного налога) в бюджет города Боровичи от инвесторов, имеющих в собственности земельные участки и воспользовавшихся правом на муниципальную поддержку в виде налоговой льготы по земельному налогу, за 5-летний период, предшествующий оценке налогового расхода;

Лi - объем стимулирующих налоговых льгот по земельному налогу, полученных инвесторами, имеющих в собственности земельные участки и воспользовавшихся правом на муниципальную поддержку в виде налоговой льготы по земельному налогу в бюджет города Боровичи за 5-летний период, предшествующий оценке налогового расхода.

Налоговый расход эффективен, если коэффициент бюджетной эффективности равен или больше 1, при показателе меньше 1 налоговый расход признается неэффективным.

Источниками получения сведений для определения показателей (НПi, Лi) являются данные УФНС России по Новгородской области и отчетные документы инвесторов.

2.4. По каждому инвестору, имеющему в собственности земельные участки и воспользовавшемуся правом на муниципальную поддержку в виде налоговой льготы по земельному налогу, оформляется расчет эффективности налогового расхода по форме согласно Приложению N 1 к настоящей Методике.

2.5. В целом по итогам оценки эффективности налогового расхода формируются выводы о достижении целевой характеристики налогового расхода, объеме выпадающих доходов бюджета города Боровичи в результате предоставления налоговых льгот, востребованности налоговых льгот, выводы о целесообразности продления или отмены налоговых льгот и составляется отчет об оценке эффективности налогового расхода по форме согласно Приложению N 2 к настоящей Методике.

2.6. В случае, если по результатам оценки эффективности налогового расхода выявлены несоответствия налогового расхода критериям целесообразности и (или) результативности, указанным в настоящей Методике, готовятся предложения по отмене (уточнению) налоговых льгот.

Приложение N 1 к Методике оценки эффективности налогового расхода города Боровичи Новгородской области в виде льготы по земельному налогу для организаций, реализующих инвестиционные проекты, одобренные в установленном порядке Администрацией Боровичского муниципального района

Результаты оценки эффективности стимулирующего налогового расхода по инвестору

1. Сведения о налогоплательщике Полное наименование налогоплательщика ИНН/КПП Вид экономической деятельности (ОКВЭД.2) Наименование налога, по которому предоставлена льгота земельный налог

2. Расчет бюджетной эффективности налогового расхода

Содержание налоговой льготы Объем налоговых поступлений (налог на доходы физических лиц, земельный налог) в бюджет г.Боровичи. Объем стимулирующих налоговых льгот по земельному налогу. Коэффициент бюджетной эффективности налогового расхода

Приложение N 2 к Методике оценки эффективности налогового расхода города Боровичи Новгородской области в виде льготы по земельному налогу для организаций, реализующих инвестиционные проекты, одобренные в установлен-ном порядке Администрацией Боровичского муниципального района

Отчет об оценке эффективности налогового расхода за _____ год

Наименование налогового расхода Наименование категории налогоплательщиков Целевая категория налогового расхода, льготная ставка, в % Оценка целесообразности налогового расхода Оценка результативности налогового расхода Выводы об оценке эффективности налогового расхода и предложения по установлению, сохранению или отмене налоговой льготы в зависимости от результатов оценки востребованность налоговой льготы бюджетная эффективность налогового расхода

Постановление Администрации Боровичского муниципального района

26.04.2024 N 1335 г. Боровичи

О внесении изменения в Порядок принятия решений о разработке муниципальных программ Боровичского муниципального района и города Боровичи, их формирования и реализации

Администрация Боровичского муниципального района ПОСТАНОВЛЯЕТ:

1. Внести изменение в Порядок принятия решений о разработке муниципальных программ Боровичского муниципального района и города Боровичи, их формирования и реализации, утвержденный постановлением Администрации муниципального района от 07.12.2016 N 3073, исключив в пункте 3.6 слова «и комитетом экономики».

2. Опубликовать постановление в приложении к газете «Красная искра» - «Официальный вестник» и разместить на официальном сайте Администрации Боровичского муниципального района.

Заместитель Главы администрации района О.В. РЫБАКОВА.

Постановление Администрации Боровичского муниципального района

26.04.2024 N 1340 г. Боровичи

О внесении изменения в постановление Администрации муниципального района от 27.02.2024 N 594

В соответствии с Федеральным законом от 6 октября 2003 года N 131-ФЗ «Об общих принципах организации местного самоуправления в Российской Федерации» Администрация Боровичского муниципального района ПОСТАНОВЛЯЕТ:

1. Внести изменение в постановление Администрации муниципального района от 27.02.2024 N 594 «Об утверждении Порядка и условий предоставления семьям при рождении четвертого и последующего детей в 2024-2025 годах единовременной выплаты на улучшение жилищных условий в Боровичском муниципальном районе Новгородской области», изложив пункт 2 в редакции:

«2. Определить отдел записи актов гражданского состояния Администрации Боровичского муниципального района органом, уполномоченным от имени Администрации Боровичского муниципального района на прием заявлений и документов на выдачу сертификата на выплату семьям при рождении четвертого и последующих детей в 2024-2025 годах, заявлений на выдачу дубликата сертификата, заявлений на распоряжение средствами сертификата, подготовку и направление запросов о предоставлении сведений в рамках межведомственного информационного взаимодействия, рассмотрение представленных заявлений и документов, подготовку уведомлений об удовлетворении заявлений или об отказе в удовлетворении заявления, ведение реестра лиц, имеющих право на выплату, выдачу сертификата на выплату семьям при рождении четв ртого и последующих детей в 2024-2025 годах единовременной выплаты в размере 800000 рублей на улучшение жилищных условий.»

2. Настоящее постановление вступает в силу с момента подписания.

3. Контроль за выполнением постановления возложить на заместителя Главы администрации муниципального района Странникову И.А.

4. Опубликовать постановление в приложении к газете «Красная искра» - «Официальный вестник» и разместить на официальном сайте Администрации Боровичского муниципального района.

Глава муниципального района А.Н. ГЕРАСИМОВ.

Постановление Администрации Боровичского муниципального района

26.04.2024 N 1341 г. Боровичи

О внесении изменения в состав комиссии по принятию решений о предоставлении выплаты на приобретение благоустроенного жилого помещения в собственность или для полного погашения предоставленного на приобретение жилого помещения кредита (займа) по договору, обязательства заемщика по которому обеспечены ипотекой, лицам, которые относились к категории детей-сирот и детей, оставшихся без попечения родителей, лиц из числа детей-сирот и детей, оставшихся без попечения родителей, и достигли возраста 23 лет, или об отказе в ее предоставлении

Администрация Боровичского муниципального района ПОСТАНОВЛЯЕТ:

1. Внести изменение в состав комиссии по принятию решений о предоставлении выплаты на приобретение благоустроенного жилого помещения в собственность или для полного погашения предоставленного на приобретение жилого помещения кредита (займа) по договору, обязательства заемщика по которому обеспечены ипотекой, лицам которые относились к категории детей-сирот и детей, оставшихся без попечения родителей, лиц из числа детей-сирот и детей, оставшихся без попечения родителей, и достигли возраста 23 лет, или об отказе в ее предоставлении, утвержденный постановлением Администрации муниципального района от 19.12.2023 N 4210, исключив из состава комиссии Трифанову О.Н.

2. Опубликовать постановление в приложении к газете «Красная искра» - «Официальный вестник» и разместить на официальном сайте Администрации Боровичского муниципального района.

Заместитель Главы администрации района О.В. РЫБАКОВА.

Постановление Администрации Боровичского муниципального района

26.04.2024 N 1342 г. Боровичи

О подготовке проектов о внесении изменений в Генеральный план и Правила землепользования и застройки Сушанского сельского поселения

В соответствии с Градостроительным кодексом Российской Федерации, Федеральным законом от 6 октября 2003 года N131-ФЗ «Об общих принципах организации местного самоуправления в Российской Федерации», с учетом заключения комиссии по землепользованию и застройке Боровичского муниципального района от 07.12.2023 N 3, на основании Устава Боровичского муниципального района Администрация Боровичского муниципального района ПОСТАНОВЛЯЕТ:

1. Подготовить проекты о внесении изменений в Генеральный план и Правила землепользования и застройки Сушанского сельского поселения в части включения в границы населенного пункта д.Коегоща земельного участка с кадастровым номером 53:02:0151104:59, площадью 10048 кв.метров.

2. Утвердить прилагаемые:

Порядок и сроки по подготовке проекта о внесении изменений в Генеральный план Сушанского сельского поселения;

Порядок и сроки по подготовке проекта о внесении изменений в Правила землепользования и застройки Сушанского сельского поселения;

Порядок направления в комиссию по землепользованию и застройке Боровичского муниципального района предложений заинтересованных лиц по подготовке проектов о внесении изменений в Генеральный план и Правила землепользования и застройки Сушанского сельского поселения.

3. Комиссии по землепользованию и застройке Боровичского муниципального района:

3.1. Рассмотреть предложения заинтересованных лиц по внесению изменений в Генеральный план и Правила землепользования и застройки Сушанского сельского поселения;

3.2. Обеспечить проверку проектов о внесении изменений в Генеральный план и Правила землепользования и застройки Сушанского сельского поселения.

4. Опубликовать постановление в приложении к газете «Красная искра» - «Официальный вестник», в бюллетени «Официальный вестник» Сушанского сельского поселения и разместить на официальных сайтах Администрации Боровичского муниципального района, Администрации Сушанского сельского поселения.

Заместитель Главы администрации района О.В. РЫБАКОВА.

(Продолжение на 2-й странице)

Порядок и сроки проведения работ по подготовке проекта о внесении изменений в Генеральный план Сушанского сельского поселения

(Окончание. Начало на 1-й стр.)

N	Работы	Сроки
1.	Издание постановления о подготовке проекта о внесении изменений в Генеральный план Сушанского сельского поселения, опубликование в средствах массовой информации (далее СМИ) и размещение на официальных сайтах Администрации Боровичского муниципального района, Администрации Сушанского сельского поселения	апрель 2024 года
2.	Работы по подготовке проекта о внесении изменений в Генеральный план Сушанского сельского поселения. Размещение проекта о внесении изменений в Генеральный план Сушанского сельского поселения в ФГИС ТП	февраль-апрель 2025 года
3.	Проверка проекта о внесении изменений в Генеральный план Сушанского сельского поселения. Подготовка проекта постановления о проведении публичных слушаний по внесению изменений в Генеральный план Сушанского сельского поселения, направление Главе муниципального района	апрель 2025 года
4.	Издание постановления о проведении публичных слушаний по внесению изменений в Генеральный план Сушанского сельского поселения	май 2025 года
5.	Проведение публичных слушаний по внесению изменений в Генеральный план Сушанского сельского поселения, опубликование протокола и заключения о результатах публичных слушаний в СМИ и размещение на официальном сайте Сушанского сельского поселения	не более трех месяцев со дня опубликования такого проекта
6.	Внесение изменений комиссией по землепользованию и застройке Боровичского муниципального района с учетом результатов публичных слушаний в Генеральный план Сушанского сельского поселения, подготовка заключения комиссией по землепользованию и застройке Боровичского муниципального района Главе муниципального района для принятия решения о направлении проекта о внесении изменений в Генеральный план Сушанского сельского поселения Совету депутатов Сушанского сельского поселения	в течение 10 дней после проведения публичных слушаний
7.	Принятие решения Главой муниципального района о направлении проекта о внесении изменений в Генеральный план Сушанского сельского поселения Совету депутатов Сушанского сельского поселения или об отклонении проекта и направлении его на доработку	июнь 2025 года
8.	Подготовка и направление проекта решения о внесении изменений в Генеральный план Сушанского сельского поселения (с приложением протокола публичных слушаний и заключения о результатах публичных слушаний) Совету депутатов Сушанского сельского поселения	июль 2025 года
9.	Размещение утвержденного проекта о внесении изменений в Генеральный план Сушанского сельского поселения в ФГИС ТП	июль 2025 года

Порядок и сроки проведения работ по подготовке проекта о внесении изменений в Правила землепользования и застройки Сушанского поселения

N	Работы	Сроки
1.	Издание постановления о подготовке проекта о внесении изменений в Правила землепользования и застройки Сушанского сельского поселения, опубликование в средствах массовой информации (далее СМИ) и размещение на официальных сайтах Администрации Боровичского муниципального района, Администрации Сушанского сельского поселения	апрель 2024 года
2.	Работы по подготовке проекта о внесении изменений в Правила землепользования и застройки Сушанского сельского поселения	февраль-апрель 2025 года
3.	Проверка проекта о внесении изменений в Правила землепользования и застройки Сушанского сельского поселения. Подготовка проекта постановления о проведении публичных слушаний по внесению изменений в Правила землепользования и застройки Сушанского сельского поселения	апрель 2025 года
4.	Издание постановления о проведении публичных слушаний по внесению изменений в Правила землепользования и застройки Сушанского сельского поселения	май 2025 года не позднее, чем через 10 дней после получения проекта
5.	Проведение публичных слушаний по внесению изменений в Правила землепользования и застройки Сушанского сельского поселения, опубликование протокола и заключения о результатах публичных слушаний в СМИ и размещение на официальном сайте Администрации Сушанского сельского поселения	не более одного месяца со дня опубликования публичных слушаний
6.	Внесение изменений комиссией по землепользованию и застройке Боровичского муниципального района с учетом результатов публичных слушаний в Правила землепользования и застройки Сушанского сельского поселения, подготовка заключения комиссией по землепользованию и застройке Боровичского муниципального района Главе муниципального района для принятия решения о направлении проекта о внесении изменений в Правила землепользования и застройки Сушанского сельского поселения Совету депутатов Сушанского сельского поселения	в течение 10 дней после проведения публичных слушаний
7.	Принятие решения Главой муниципального района о направлении проекта о внесении изменений в Правила землепользования и застройки Сушанского сельского поселения Совету депутатов Сушанского сельского поселения или об отклонении проекта и направлении его на доработку	июнь 2025 года
8.	Подготовка и направление проекта решения о внесении изменений в Правила землепользования и застройки Сушанского сельского поселения (с приложением протокола публичных слушаний и заключения о результатах публичных слушаний) Совету депутатов Сушанского сельского поселения	июль 2025 года
9.	Размещение утвержденного проекта о внесении изменений в Правила землепользования и застройки Сушанского сельского поселения в ФГИС ТП	июль 2025 года

Порядок направления в комиссию по землепользованию и застройке Боровичского муниципального района предложений заинтересованных лиц по подготовке проектов о внесении изменений в Генеральный план и Правила землепользования и застройки Сушанского сельского поселения

1. С момента опубликования постановления Администрации муниципального района о подготовке проектов о внесении изменений в Генеральный план и Правила землепользования и застройки Сушанского сельского поселения (далее проекты) в течение срока проведения работ по подготовке проектов заинтересованные лица вправе направлять в комиссию по землепользованию и застройке Боровичского муниципального района (далее Комиссия) предложения по подготовке данных проектов.

2. Предложения могут быть направлены:

по почте для передачи предложений непосредственно в Комиссию (с пометкой «В комиссию по землепользованию и застройке Боровичского муниципального района») по адресу: 174411, Новгородская обл., г.Боровичи, ул.Коммунарная, д.48;

в устной форме по телефонам: 8(81664) 9-12-24, 9-12-54;

в форме электронного документа на адрес электронной почты - arch@boradmin.ru.

При этом гражданин в обязательном порядке указывает свои фамилию, имя, отчество, почтовый адрес или адрес электронной почты.

3. Предложения должны быть логично изложены в письменном виде (напечатаны либо написаны разборчивым почерком) за подписью лица, их изложившего, с указанием его полных фамилии, имени, отчества, адреса места регистрации и даты подготовки предложений. Неразборчиво написанные, неподписанные предложения, а также предложения, не имеющие отношения к подготовке проектов, Комиссией не рассматриваются.

4. Предложения могут содержать любые материалы (как на бумажных, так и электронных носителях). Направленные материалы возврату не подлежат.

5. Предложения, поступившие в Комиссию после завершения работ по подготовке проектов, не рассматриваются.

6. Комиссия не дает ответы на поступившие предложения.

7. Комиссия вправе вступать в переписку с заинтересованными лицами, направившими предложения.

Постановление Администрации Боровичского муниципального района

26.04.2024 N 1343 г. Боровичи

О подготовке проектов о внесении изменений в Генеральный план и Правила землепользования и застройки Сушанского сельского поселения

В соответствии с Градостроительным кодексом Российской Федерации, Федеральным законом от 6 октября 2003 года N 131-ФЗ «Об общих принципах организации местного самоуправления в Российской Федерации», с учетом заключения комиссии по землепользованию и застройке Боровичского муниципального района от 07.12.2023 N 4, на основании Устава Боровичского муниципального района Администрация Боровичского муниципального района ПОСТАНОВЛЯЕТ:

1. Подготовить проекты о внесении изменений в Генеральный план и Правила землепользования и застройки Сушанского сельского поселения в части включения в границы населенного пункта д.Коегоща земельного участка с кадастровым номером 53:02:0151104:58, площадью 26427 кв.метров.

2. Утвердить прилагаемые:

Порядок и сроки по подготовке проекта о внесении изменений в Генеральный план Сушанского сельского поселения;

Порядок и сроки по подготовке проекта о внесении изменений в Правила землепользования и застройки Сушанского сельского поселения;

Порядок направления в комиссию по землепользованию и застройке Боровичского муниципального района предложений заинтересованных лиц по подготовке проектов о внесении изменений в Генеральный план и Правила землепользования и застройки Сушанского сельского поселения.

3. Комиссии по землепользованию и застройке Боровичского муниципального района:

3.1. Рассмотреть предложения заинтересованных лиц по внесению изменений в Генеральный план и Правила землепользования и застройки Сушанского сельского поселения;

3.2. Обеспечить проверку проектов о внесении изменений в Генеральный план и Правила землепользования и застройки Сушанского сельского поселения.

4. Опубликовать постановление в приложении к газете «Красная искра» - «Официальный вестник», в бюллетени «Официальный вестник» Сушанского сельского поселения и разместить на официальных сайтах Администрации Боровичского муниципального района, Администрации Сушанского сельского поселения.

Заместитель Главы администрации района О.В. РЫБАКОВА.

Порядок и сроки проведения работ по подготовке проекта о внесении изменений в Генеральный план Сушанского сельского поселения

N	Работы	Сроки
1.	Издание постановления о подготовке проекта о внесении изменений в Генеральный план Сушанского сельского поселения, опубликование в средствах массовой информации (далее СМИ) и размещение на официальных сайтах Администрации Боровичского муниципального района, Администрации Сушанского сельского поселения	апрель 2024 года
2.	Работы по подготовке проекта о внесении изменений в Генеральный план Сушанского сельского поселения. Размещение проекта о внесении изменений в Генеральный план Сушанского сельского поселения в ФГИС ТП	февраль-апрель 2025 года
3.	Проверка проекта о внесении изменений в Генеральный план Сушанского сельского поселения. Подготовка проекта постановления о проведении публичных слушаний по внесению изменений в Генеральный план Сушанского сельского поселения, направление Главе муниципального района	апрель 2025 года
4.	Издание постановления о проведении публичных слушаний по внесению изменений в Генеральный план Сушанского сельского поселения	май 2025 года
5.	Проведение публичных слушаний по внесению изменений в Генеральный план Сушанского сельского поселения, опубликование протокола и заключения о результатах публичных слушаний в СМИ и размещение на официальном сайте Сушанского сельского поселения	не более трех месяцев со дня опубликования такого проекта
6.	Внесение изменений комиссией по землепользованию и застройке Боровичского муниципального района с учетом результатов публичных слушаний в Генеральный план Сушанского сельского поселения, подготовка заключения комиссией по землепользованию и застройке Боровичского муниципального района Главе муниципального района для принятия решения о направлении проекта о внесении изменений в Генеральный план Сушанского сельского поселения Совету депутатов Сушанского сельского поселения	в течение 10 дней после проведения публичных слушаний
7.	Принятие решения Главой муниципального района о направлении проекта о внесении изменений в Генеральный план Сушанского сельского поселения Совету депутатов Сушанского сельского поселения или об отклонении проекта и направлении его на доработку	июнь 2025 года
8.	Подготовка и направление проекта решения о внесении изменений в Генеральный план Сушанского сельского поселения (с приложением протокола публичных слушаний и заключения о результатах публичных слушаний) Совету депутатов Сушанского сельского поселения	июль 2025 года
9.	Размещение утвержденного проекта о внесении изменений в Генеральный план Сушанского сельского поселения в ФГИС ТП	июль 2025 года

Порядок и сроки проведения работ по подготовке проекта о внесении изменений в Правила землепользования и застройки Сушанского поселения

N	Работы	Сроки
1.	Издание постановления о подготовке проекта о внесении изменений в Правила землепользования и застройки Сушанского сельского поселения, опубликование в средствах массовой информации (далее СМИ) и размещение на официальных сайтах Администрации Боровичского муниципального района, Администрации Сушанского сельского поселения	апрель 2024 года
2.	Работы по подготовке проекта о внесении изменений в Правила землепользования и застройки Сушанского сельского поселения	февраль-апрель 2025 года
3.	Проверка проекта о внесении изменений в Правила землепользования и застройки Сушанского сельского поселения. Подготовка проекта постановления о проведении публичных слушаний по внесению изменений в Правила землепользования и застройки Сушанского сельского поселения	апрель 2025 года
4.	Издание постановления о проведении публичных слушаний по внесению изменений в Правила землепользования и застройки Сушанского сельского поселения	май 2025 года не позднее, чем через 10 дней после получения проекта
5.	Проведение публичных слушаний по внесению изменений в Правила землепользования и застройки Сушанского сельского поселения, опубликование протокола и заключения о результатах публичных слушаний в СМИ и размещение на официальном сайте Администрации Сушанского сельского поселения	не более одного месяца со дня опубликования публичных слушаний
6.	Внесение изменений комиссией по землепользованию и застройке Боровичского муниципального района с учетом результатов публичных слушаний в Правила землепользования и застройки Сушанского сельского поселения, подготовка заключения комиссией по землепользованию и застройке Боровичского муниципального района Главе муниципального района для принятия решения о направлении проекта о внесении изменений в Правила землепользования и застройки Сушанского сельского поселения Совету депутатов Сушанского сельского поселения	в течение 10 дней после проведения публичных слушаний
7.	Принятие решения Главой муниципального района о направлении проекта о внесении изменений в Правила землепользования и застройки Сушанского сельского поселения Совету депутатов Сушанского сельского поселения или об отклонении проекта и направлении его на доработку	июнь 2025 года
8.	Подготовка и направление проекта решения о внесении изменений в Правила землепользования и застройки Сушанского сельского поселения (с приложением протокола публичных слушаний и заключения о результатах публичных слушаний) Совету депутатов Сушанского сельского поселения	июль 2025 года
9.	Размещение утвержденного проекта о внесении изменений в Правила землепользования и застройки Сушанского сельского поселения в ФГИС ТП	июль 2025 года

Порядок направления в комиссию по землепользованию и застройке Боровичского муниципального района предложений заинтересованных лиц по подготовке проектов о внесении изменений в Генеральный план и Правила землепользования и застройки Сушанского сельского поселения

1. С момента опубликования постановления Администрации муниципального района о подготовке проектов о внесении изменений в Генеральный план и Правила землепользования и застройки Сушанского сельского поселения (далее проекты) в течение срока проведения работ по подготовке проектов заинтересованные лица вправе направлять в комиссию по землепользованию и застройке Боровичского муниципального района (далее Комиссия) предложения по подготовке данных проектов.

2. Предложения могут быть направлены:

по почте для передачи предложений непосредственно в Комиссию (с пометкой «В комиссию по землепользованию и застройке Боровичского муниципального района») по адресу: 174411, Новгородская обл., г.Боровичи, ул.Коммунарная, д.48;

в устной форме по телефонам: 8(81664) 9-12-24, 9-12-54;

в форме электронного документа на адрес электронной почты - arch@boradmin.ru.

При этом гражданин в обязательном порядке указывает свои фамилию, имя, отчество, почтовый адрес или адрес электронной почты.

3. Предложения должны быть логично изложены в письменном виде (напечатаны либо написаны разборчивым почерком) за подписью лица, их изложившего, с указанием его полных фамилии, имени, отчества, адреса места регистрации и даты подготовки предложений. Неразборчиво написанные, неподписанные предложения, а также предложения, не имеющие отношения к подготовке проектов, Комиссией не рассматриваются.

4. Предложения могут содержать любые материалы (как на бумажных, так и электронных носителях). Направленные материалы возврату не подлежат.

5. Предложения, поступившие в Комиссию после завершения работ по подготовке проектов, не рассматриваются.

6. Комиссия не дает ответы на поступившие предложения.

7. Комиссия вправе вступать в переписку с заинтересованными лицами, направившими предложения.

Постановление Администрации Боровичского муниципального района

26.04.2024 N 1344 г. Боровичи

О предоставлении разрешения на отклонение от предельных параметров разрешенного строительства

В соответствии с Градостроительным кодексом Российской Федерации, Федеральным законом от 6 октября 2003 года N 131-ФЗ «Об общих принципах организации местного самоуправления в Российской Федерации», Уставом Боровичского муниципального района, Правилами землепользования и застройки Боровичского городского поселения, утвержденными решением Совета депутатов Боровичского городского поселения от 25.10.2011 N 86, на основании заключения комиссии по землепользованию и застройке Боровичского муниципального района

от 24.04.2024 N 1 Администрация Боровичского муниципального района ПОСТАНОВЛЯЕТ:

1. Предоставить разрешение на отклонение от предельных параметров разрешенного строительства, реконструкции объектов капитального строительства в отношении реконструируемого индивидуального жилого дома на земельном участке с кадастровым номером 53:22:0020918:11, в территориальной зоне Ж2. (зона смешанной застройки индивидуальными жилыми домами, блокированными жилыми домами и многоквартирными домами этажностью не выше четырех надземных этажей (четвертый этаж мансардный), площадью 459 кв.метров, расположенного по адресу: Новгородская область, р-н Боровичский, городское поселение город Боровичи, г.Боровичи, пл.1 Мая, д.3А, в части отступа от восточной границы земельного участка 0 метров, от северо-западной границы земельного участка 1,4 метра в соответствии с Приложением к настоящему постановлению.

2. Опубликовать постановление в приложении к газете «Красная искра» - «Официальный вестник» и разместить на официальном сайте Администрации Боровичского муниципального района.

Заместитель Главы администрации района О.В. РЫБАКОВА.

Приложение к постановлению Администрации муниципального района от 26.04.2024 N 1344

Постановление Администрации Боровичского муниципального района

26.04.2024 N 1345 г. Боровичи

О предоставлении разрешения на отклонение от предельных параметров разрешенного строительства

В соответствии с Градостроительным кодексом Российской Федерации, Федеральным законом от 6 октября 2003 года N 131-ФЗ «Об общих принципах организации местного самоуправления в Российской Федерации», Уставом Боровичского муниципального района, Правилами землепользования и застройки Боровичского городского поселения, утвержденными решением Совета депутатов Боровичского городского поселения от 25.10.2011 N 86, на основании заключения комиссии по землепользованию и застройке Боровичского муниципального района от 24.04.2024 N 1 Администрация Боровичского муниципального района ПОСТАНОВЛЯЕТ:

1. Предоставить разрешение на отклонение от предельных параметров разрешенного строительства, реконструкции объектов капитального строительства в отношении реконструируемого индивидуального жилого дома на земельном участке с кадастровым номером 53:22:0020848:16, в территориальной зоне Ж1 (зона застройки индивидуальными жилыми домами), площадью 524 кв.метра, расположенного по адресу: обл. Новгородская, р-н Боровичский, г.Боровичи, ул.Тинская, д.88/69, в части отступа от юго-восточной границы земельного участка 0 метров, от северо-восточной границы земельного участка 1 метр в соответствии с Приложением к настоящему постановлению.

2. Опубликовать постановление в приложении к газете «Красная искра» - «Официальный вестник» и разместить на официальном сайте Администрации Боровичского муниципального района.

Заместитель Главы администрации района О.В. РЫБАКОВА.

Приложение к постановлению Администрации муниципального района от 26.04.2024 N 1345

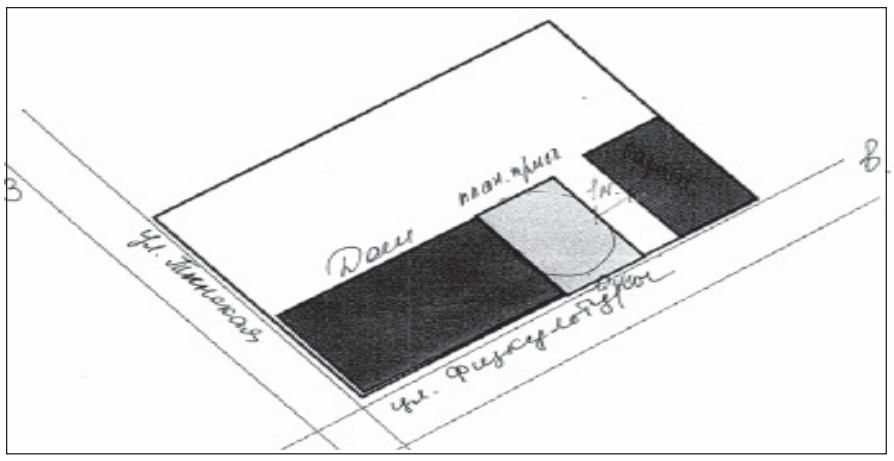

Постановление Администрации Боровичского муниципального района

26.04.2024 N 1346 г. Боровичи

О предоставлении разрешения на отклонение от предельных параметров разрешенного строительства

В соответствии с Градостроительным кодексом Российской Федерации, Федеральным законом от 6 октября 2003 года N 131-ФЗ «Об общих принципах организации местного самоуправления в Российской Федерации», Уставом Боровичского муниципального района, Правилами землепользования и застройки Боровичского городского поселения, утвержденными решением Совета депутатов Боровичского городского поселения от 25.10.2011 N 86, на основании заключения комиссии по землепользованию и застройке Боровичского муниципального района от 24.04.2024 N 1 Администрация Боровичского муниципального района ПОСТАНОВЛЯЕТ:

1. Предоставить разрешение на отклонение от предельных параметров разрешенного строительства, реконструкции объектов капитального строительства в отношении реконструируемого индивидуального жилого дома на земельном участке с кадастровым номером 53:22:0021206:3, в территориальной зоне Ж1 (зона застройки индивидуальными жилыми домами), площадью 1046 кв.метров, расположенного по адресу: обл. Новгородская, р-н Боровичский, г.Боровичи, ул.Московская, д.97, в части отступа от юго-восточной границы земельного участка 0 метров в соответствии с Приложением к настоящему постановлению.

2. Опубликовать постановление в приложении к газете «Красная искра» - «Официальный вестник» и разместить на официальном сайте Администрации Боровичского муниципального района.

Заместитель Главы администрации района О.В. РЫБАКОВА.

Приложение к постановлению Администрации муниципального района от 26.04.2024 N 1346

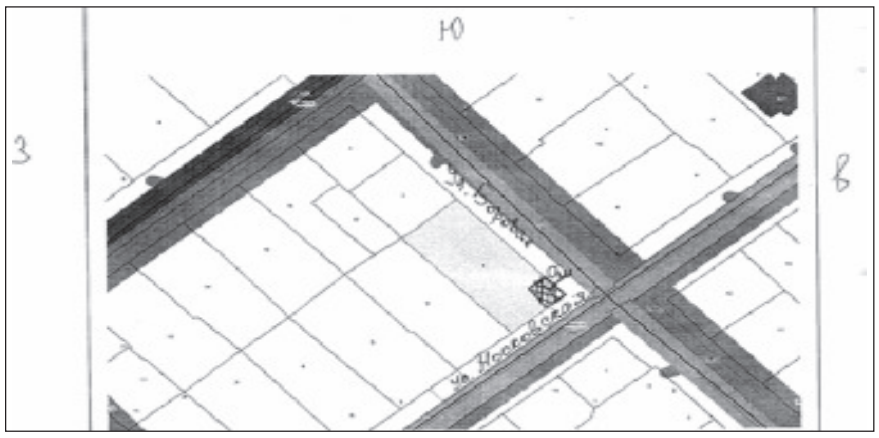

Постановление Администрации Боровичского муниципального района

26.04.2024 N 1347 г. Боровичи

О предоставлении разрешения на отклонение от предельных параметров разрешенного строительства

В соответствии с Градостроительным кодексом Российской Федерации, Федеральным законом от 6 октября 2003 года N 131-ФЗ «Об общих принципах организации местного самоуправления в Российской Федерации», Уставом Боровичского муниципального района, Правилами землепользования и застройки Железковского сельского поселения, утвержденными решением Совета депутатов Железковского сельского поселения от 12.10.2009 N 124, на основании заключения комиссии по землепользованию и застройке Боровичского муниципального района от 24.04.2024 N 1 Администрация Боровичского муниципального района ПОСТАНОВЛЯЕТ:

1. Предоставить разрешение на отклонение от предельных параметров разрешенного строительства, реконструкции объектов капитального строительства в отношении планируемого к размещению здания крематория на земельном участке с кадастровым номером 53:02:0101002:52, в территориальной зоне ПЗ (зона производственных и складских

объектов IV-V классов опасности), площадью 500 кв.метров, расположенном по адресу: Российская Федерация, обл. Новгородская, р-н Боровичский, с/п Железковское, в части отступа от северной стороны земельного участка не менее 2,72 метра в соответствии с Приложением к настоящему постановлению.

2. Опубликовать постановление в приложении к газете «Красная искра» - «Официальный вестник» и разместить на официальном сайте Администрации Боровичского муниципального района.

Заместитель Главы администрации района О.В. РЫБАКОВА.

Приложение к постановлению Администрации муниципального района от 26.04.2024 N 1347

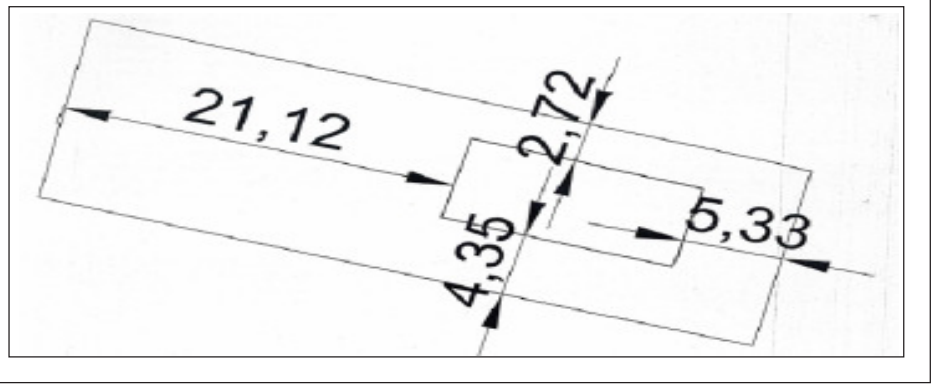

Постановление Администрации Боровичского муниципального района

26.04.2024 N 1349 г. Боровичи

О предоставлении разрешения на условно разрешенный вид использования земельного участка

В соответствии с Градостроительным кодексом Российской Федерации, Федеральным законом от 6 октября 2003 года N 131-ФЗ «Об общих принципах организации местного самоуправления в Российской Федерации», Уставом Боровичского муниципального района, Правилами землепользования и застройки Боровичского городского поселения, утвержденными решением Совета депутатов Боровичского городского поселения от 25.10.2011 N 86, на основании заключения комиссии по землепользованию и застройке Боровичского муниципального района от 24.04.2024 N 2 Администрация Боровичского муниципального района ПОСТАНОВЛЯЕТ:

1. Предоставить разрешение на условно разрешенный вид использования «производственная деятельность» (код 6.0) земельному участку с кадастровым номером 53:22:0022211:119, площадью 6339 кв.метров, расположенному по адресу: Новгородская область, Боровичский муниципальный район, городское поселение город Боровичи, город Боровичи, переулок Бригадный, в территориальной зоне П1 (коммунально-складская зона).

2. Опубликовать постановление в приложении к газете «Красная искра» - «Официальный вестник» и разместить на официальном сайте Администрации Боровичского муниципального района.

Заместитель Главы администрации района О.В. РЫБАКОВА.

Постановление Администрации Боровичского муниципального района

26.04.2024 N 1350 г. Боровичи

О предоставлении разрешения на условно разрешенный вид использования земельного участка

В соответствии с Градостроительным кодексом Российской Федерации, Федеральным законом от 6 октября 2003 года N 131-ФЗ «Об общих принципах организации местного самоуправления в Российской Федерации», Уставом Боровичского муниципального района, Правилами землепользования и застройки Боровичского городского поселения, утвержденными решением Совета депутатов Боровичского городского поселения от 25.10.2011 N 86, на основании заключения комиссии по землепользованию и застройке Боровичского муниципального района от 24.04.2024 N 2 Администрация Боровичского муниципального района ПОСТАНОВЛЯЕТ:

1. Предоставить разрешение на условно разрешенный вид использования «хранение автотранспорта» (код 2.7.1) земельному участку в кадастровом квартале 53:22:0020655, площадью 60 кв.метров, расположенному по адресу: Новгородская область, Боровичский муниципальный район, городское поселение город Боровичи, город Боровичи, улица Гоголя, в территориальной зоне Ж3 (зона застройки среднеэтажными жилыми домами (4 и выше этажа), в соответствии с Приложением к настоящему постановлению.

2. Опубликовать постановление в приложении к газете «Красная искра» - «Официальный вестник» и разместить на официальном сайте Администрации Боровичского муниципального района.

Заместитель Главы администрации района О.В. РЫБАКОВА.

Приложение к постановлению Администрации муниципального района от 26.04.2024 N 1350

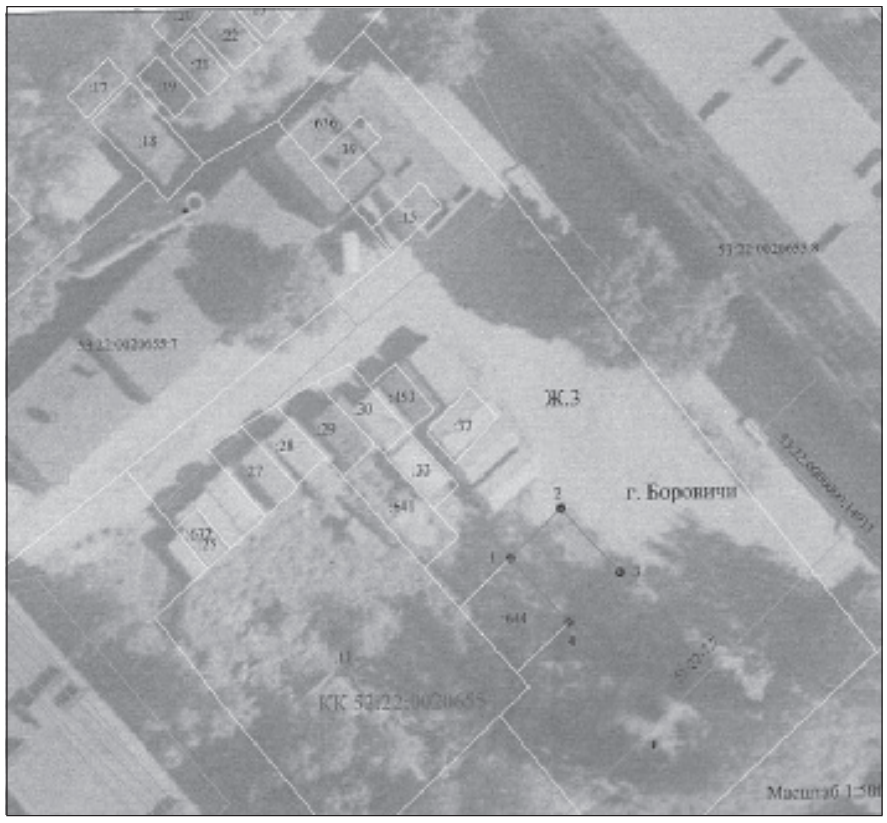

Постановление Администрации Боровичского муниципального района

26.04.2024 N 1351 г. Боровичи

О предоставлении разрешения на отклонение от предельных параметров разрешенного строительства

В соответствии с Градостроительным кодексом Российской Федерации, Федеральным законом от 6 октября 2003 года N 131-ФЗ «Об общих принципах организации местного самоуправления в Российской Федерации», Уставом Боровичского муниципального района, Правилами землепользования и застройки Боровичского городского поселения, утвержденными решением Совета депутатов Боровичского городского поселения от 25.10.2011 N 86, на основании заключения комиссии по землепользованию и застройке Боровичского муниципального района от 24.04.2024 N 1 Администрация Боровичского муниципального района ПОСТАНОВЛЯЕТ:

1. Предоставить разрешение на отклонение от предельных параметров разрешенного строительства, реконструкции объектов капитального строительства в отношении реконструируемого нежилого помещения (гараж) на земельном участке с кадастровым номером 53:22:0020103:157, в территориальной зоне Ж1 (зона застройки индивидуальными жилыми домами), площадью 1011 кв.метров, расположенном по адресу: Новгородская область, Боровичский муниципальный район, городское поселение город Боровичи, город Боровичи, улица Тупиковая, земельный участок 17, в части изменения процента застройки в границах земельного участка до 30% в соответствии с Приложением к настоящему постановлению.

2. Опубликовать постановление в приложении к газете «Красная искра» - «Официальный вестник» и разместить на официальном сайте Администрации Боровичского муниципального района.

Заместитель Главы администрации района О.В. РЫБАКОВА.

Приложение к постановлению Администрации муниципального района от 26.04.2024 N 1351

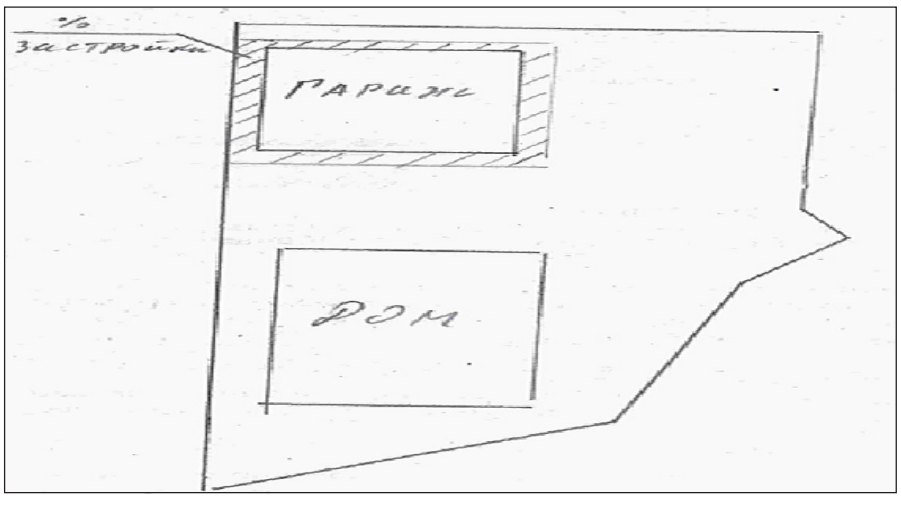

Постановление Администрации Боровичского муниципального района

26.04.2024 N 1352 г. Боровичи

О предоставлении разрешения на отклонение от предельных параметров разрешенного строительства

В соответствии с Градостроительным кодексом Российской Федерации, Федеральным законом от 6 октября 2003 года N 131-ФЗ «Об общих принципах организации местного самоуправления в Российской Федерации», Уставом Боровичского муниципального района, Правилами землепользования и застройки Боровичского городского поселения, утвержденными решением Совета депутатов Боровичского городского поселения от 25.10.2011 N 86, на основании заключения комиссии по землепользованию и застройке Боровичского муниципального района от 24.04.2024 N 1 Администрация Боровичского муниципального района ПОСТАНОВЛЯЕТ:

1. Предоставить разрешение на отклонение от предельных параметров разрешенного строительства, реконструкции объектов капитального строительства в отношении планируемого к размещению индивидуального жилого дома на земельном участке с кадастровым номером 53:22:0010201:225, в территориальной зоне Ж1 (зона застройки индивидуальными жилыми домами), площадью 1093 кв.метров, расположенном по адресу: Новгородская область, муниципальный район Боровичский, городское поселение город Боровичи, город Боровичи, микрорайон Западный, земельный участок 42, в части отступа от юго-западной границы земельного участка 1,4 метра в соответствии с Приложением к настоящему постановлению.

2. Опубликовать постановление в приложении к газете «Красная искра» - «Официальный вестник» и разместить на официальном сайте Администрации Боровичского муниципального района.

Заместитель Главы администрации района О.В. РЫБАКОВА.

Приложение к постановлению Администрации муниципального района от 26.04.2024 N 1352

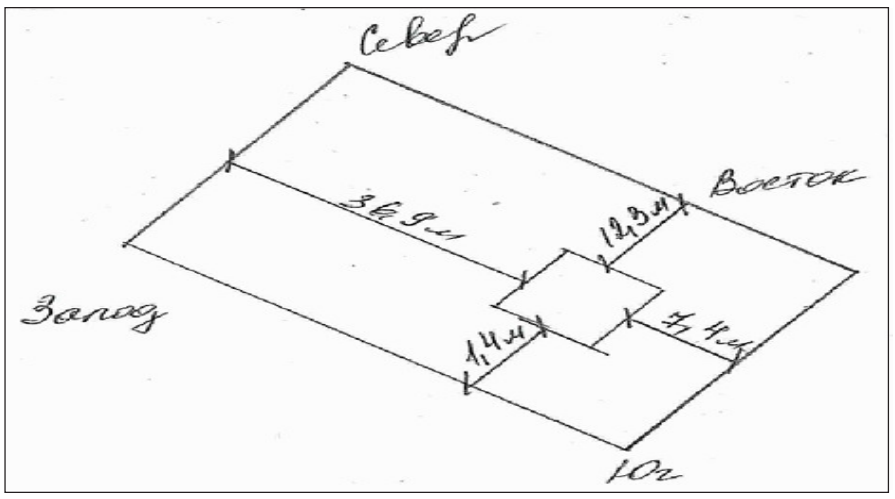

Весенний пал травы – рукотворное стихийное бедствие!

Как показывает многолетний опыт, весной, с наступлением сухой теплой погоды возрастает количество пожаров, связанных со сжиганием населением сухой травы и мусора, а также увеличивается риск возникновения лесных пожаров. Этот период принято называть пожароопасным. Из года в год повторяется одна и та же картина: вдоль шоссе, на полях и в оврагах горит прошлогодняя трава и мусор.

В пожароопасный период прошлого года на территории Боровичского района зарегистрировано 67 загораний сухой травы, часть из которых стали основной причиной природных пожаров лета прошлого года.

За нарушение требований пожарной безопасности законом предусмотрена административная ответственность в виде штрафа. Согласно ч. 1 ст. 20.4 КоАП РФ за нарушение требований пожарной безопасности собственнику прид тся заплатить штраф от пяти тысяч до пятнадцати тысяч рублей, а администрации муниципальных образований и организациям от трехсот тысяч до четырехсот тысяч рублей. Значительно увеличиваются штрафные санкции к нарушителям требований пожарной безопасности в условиях особого противопожарного режима. Так, граждане могут лишиться от десяти до двадцати тысяч рублей, а организации – до восьмисот тысяч рублей.

Отдел надзорной деятельности по Боровичскому, Любытинскому и Хвойнинскому районуам предупреждает граждан о том, что бесконтрольные очаги горения травы могут стать причиной задымления и плохой видимости на дорогах, вызвать страшные пожары в лесах и на торфяниках и, что самое печальное, в жилых строениях.

Вышеуказанные факты будут происходить постоянно в весенний период, пока сами жители не осознают тех последствий трагедии, к которым приводит простое сжигание травы, кажущееся вначале безобидным.

Мы убедительно просим граждан соблюдать элементарные меры пожарной безопасности и, в первую очередь, не жечь прошлогоднюю траву на территории своих приусадебных участков и на дачах, так как многие из нас в это время начинают делать уборку во дворах и сжигают мусор. Не следует оставлять без присмотра костры. И конечно, не стоит разжигать их в лесу - это очень опасно. Необходимо соблюдать меры безопасности при курении, не бросать непотушенные сигареты и спички. Чаще всего в этот период загорания происходят именно по этой причине.

Вышеперечисленные мероприятия помогут уберечь от пожара Ваше жилище, имущество, а главное - жизни людей.

Отдел надзорной деятельности и профилактической работы по Боровичскому, Любытинскому и Хвойнинскому районам.

Пожарный надзор напоминает!

Чтобы избежать трагедии, мы просим горожан выполнять следующие профилактические мероприятия:

- выполните ремонт электропроводки, неисправных выключателей, розеток;
- содержите отопительные электрические приборы, плиты в исправном состоянии подальше от штор и мебели на несгораемых подставках;
- не оставляйте без присмотра включенные в электросеть электронагревательные приборы;
- не допускайте включение в одну сеть электроприборов повышенной мощности, это приводит к перегрузке в электросети;
- не используйте неисправные отопительные приборы, а также приборы самодельного производства;
- перед уходом из дома убедитесь, что газовое и электрическое оборудование выключено;
- своевременно ремонтируйте отопительные печи; очистите дымоходы от сажи;
- заделайте трещины в кладке печи и дымовой трубе песчано-глиняным раствором, оштукатурьте и побелите;
- на полу перед топочной дверкой прибейте металлический лист размером 50х70 см;
- не допускайте перекала отопительной печи; исключите растопку печи легковоспламеняющимися жидкостями;
- будьте внимательны к детям, не оставляйте малышей без присмотра;
- курите в строго отведенных местах. Помните, что курение в постели, особенно в нетрезвом виде, часто является причиной пожара.

Помните! Соблюдение правил пожарной безопасности залог сохранности Вашей жизни и Вашего имущества! В случае пожара или появления дыма, немедленно позвоните по телефону «101» или «112» указав точный адрес.

Отдел надзорной деятельности и профилактической работы по Боровичскому, Любытинскому и Хвойнинскому районам.

Энергосбережение в быту

ЭНЕРГОСБЕРЕЖЕНИЕ ДОМА – ВОТ, ЧТО МОЖНО СДЕЛАТЬ БЕЗ ОСОБЫХ УСИЛИЙ И ЗАТРАТ.

Самая сложная проблема в экономии энергоресурсов – начать с себя. Как показывает практика энергопотребления, экономия при помощи разумного самоограничения и утепления жилища может составлять очень приличные суммы.

Тот, кто научился экономить электроэнергию, воду, тепло, газ в своей квартире, лучше понимает необходимость энергосбережения в многоквартирном доме и на работе.

Способы энергосбережения в быту довольно просты.

Замена ламп накаливания на современные энергосберегающие лампы в среднем может снизить потребление электроэнергии в квартире в 2 раза.

Не оставлять включенным освещение в комнатах в которых никого нет, выключить телевизор, который никто не смотрит.

Если вы не пользуетесь компьютером, например, ушли на работу или на учебу, благоразумно отключить дорогостоящую технику. Этим вы продлите ресурс оборудования и снизите энергопотребление квартиры.

Не ставьте холодильник рядом с источником тепла. Расход электроэнергии может вырасти в несколько раз.

Используйте двухтарифные счетчики электроэнергии. Те, кто работает ночью или просто предпочитает спать днем, установив двухтарифный счетчик, смогут сэкономить средства на оплате за электроэнергию.

Приобретая новую бытовую технику, выбирайте ту, что экономит электроэнергию. Наиболее энергоэффективным является класс А++, А+, А;

Для того, чтобы экономить воду необходимо пересмотреть свои бытовые привычки, изменив их. Любое снижение расхода воды — экономия энергии, которая была израсходована на е поставку и подогрев.

Самый простой способ экономии — поддержание кранов, сливных бачков унитазов, соединений труб в исправном состоянии. При замене бытовой техники необходимо отдавать предпочтение стиральным и посудомоечным машинам с экономным потреблением воды. Конечно, не последнюю роль играет установка водомерных счетчиков в квартирах, которые с достаточной точностью позволяют оценивать реальное количество потребления воды.

В целом вполне реально сократить потребление энерглресурсов без снижения качества жизни.

ПРАВИЛА ПОЖАРНОЙ БЕЗОПАСНОСТИ В БЫТУ

Категорически запрещается включать в электросеть неисправные электроприборы. Не размещайте включенные электроприборы близко к сгораемым предметам и материалам.

Не допускайте одновременного включения в электросеть нескольких мощных потребителей электроэнергии, так как это может привести к перегрузке элнктросети.

Не следует заклеивать электропровода обоями, пользоваться ветхими элетрическими удлинителями, так как нерушение изоляции электропроводов может привести к короткому замыканию и последующему пожару.

Никогда не пользуйтесь неисправными (разбитыми или поврежденными) элетровыключателями, электрическими вилками, нельзя соединять электрические провода путем скручивания.

Серьезную опасность представляет использование нестандартных, самодельных предохранителей ("жучков"). Элетросеть от перегрузок и коротких замыканий должна быть защищена заводскими электрическими автоматами (предохранителями).

Регулярно проводите осмотр электропроводки в квартирах и к ее монтажу и ремонту привлекайте только квалифицированных специалистов - электриков.

Уходя из квартиры или уезжая на какое-то время, обязательно отключайте все электроприборы.

Не забывайте, что применяемый в быту газ взрывоопасен, поэтому при пользовании газовыми приборами необходимо строго соблюдать правила пожарной безопасности и правила пользования газовыми приборами.

Никогда не оставляйте газовые приборы без присмотра. Над газовой плитой нельзя сушить белье, не следует наклоняться над газовой плитой при приготовлении пищи, чтобы избежать загорания одежды.

При наличии запаха газа в помещении нельзя зажигать спички, курить, применять открытый огонь. Необходимо сразу вызвать аварийную газовую службу.

Не храните на балконах (лоджиях), в межквартирных и лифтовых холлах, в этажных коридорах сгораемые материалы и посторонние предметы, мебель.

I. Основными причинами возникновения пожаров в быту являются нарушения правил пожарной безопасности, неосторожное обращение с огнем:

курение в постели в нетрезвом виде; использование неисправных самодельных электронагревательных приборов; неправильное устройство печей, каминов; сжигание мусора, пал сухой травы.

II. В целях недопущения пожаров в быту соблюдайте следующие правила:

спички, зажигалки, сигареты храните в местах, не доступных детям, не допускайте шалости детей с огнем;

не оставляйте малолетних детей без присмотра и не поручайте им наблюдение за включенными электро- и газовыми приборами; не оставляйте без присмотра работающие газовые и электробытовые приборы, не применяйте самодельные электроприборы.

Если вы почувствовали в квартире запах газа: перекройте все газовые краны; не включайте электроосвещение и электроприборы; не пользуйтесь открытым огнем (может произойти взрыв); проветрите помещение и вызовите аварийную службу горгаза по телефону «04»; не допускайте эксплуатации ветхой электропроводки, не крепите электропровода на гвоздях и не заклеивайте их обоями;

не допускайте использование нестандартных электро предохранителей «жучков»; не пользуйтесь поврежденными электрическими розетками, вилками и т.д.; не храните в подвалах жилых домов горюче-смазочные материалы, бензин и т.п.; не загромождайте мебелью, оборудованием и другими предметами двери, люки на балконах и лоджиях; не допускайте установки хозяйственных ящиков и мебели на лестничных площадках и в коридорах общего пользования;

не разжигайте костры вблизи строений и не допускайте пала сухой травы;

запрещается перекрывать внутри дворовые проезды различными предметами.

III. Действия в случае возникновения пожара:

при пожаре немедленно вызвать пожарную охрану по телефону «01» или «112»;

сообщить точный адрес, где и что горит, этаж, подъезд, кто сообщил; организуйте встречу пожарных подразделений;

не поддавайтесь панике и не теряйте самообладания, незначительные очаги пожара можно потушить огнетушителем, водой, кошмой или плотной тканью; примите меры по эвакуации людей и материальных ценностей; не допустимо бить в окнах стекла и открывать двери – это приводит к дополнительному развитию пожара.

Помните!

Соблюдение правил пожарной безопасности – долг каждого гражданина.

Пожар легче предупредить, чем потушить!

Правила электробезопасности в повседневной жизни

Коварная особенность электроэнергии заключается в том, что она невидима, не имеет запаха, цвета, и обнаружить ее человек не может, так как для этого у него нет соответствующих органов чувств.

Электрический ток поражает внезапно, когда человек оказывается включенным в цепь прохождения тока. Опасная ситуация возникает тогда, когда он, с одной стороны, касается неисправной изоляции или металлического предмета, оказавшегося случайно под напряжением, а с другой – земли, труб центрального отопления и других заземленных предметов.

Ниже приведены правила, повседневное соблюдение которых поможет не только предотвратить несчастный случай, но и явится хорошей профилактикой пожара в вашем доме.

Основные правила безопасного обращения с электрической энергией.

1. Неукоснительно соблюдайте порядок включения электроприбора в сеть: шнур сначала подключайте к прибору, а затем к сети. Отключение прибора производится в обратном порядке.
2. Не вставляйте штепсельную вилку в розетку мокрыми руками.
3. Предостережение для любителей музыки: никогда не ставьте включенную в сеть электроаппаратуру на край ванны с водой или в непосредственной близости от нее, чтобы не подвергать себя смертельной опасности.
4. Когда моете холодильник, другие электробытовые приборы, меняете лампочку или предохранитель убедитесь в том, что они отключены от электропитания.
5. Не прикасайтесь к нагреваемой воде и сосуду (если он металлический) при включенном в сеть электронагревателе.
6. Не пользуйтесь электроприборами с поврежденной изоляцией.
7. Не вынимайте вилку из розетки, потянув ее за шнур (он может оборваться, оголив провода, находящиеся под напряжением). Не ремонтируйте вилки электроприборов с помощью изоленты, меняйте их сразу, если они вышли из строя.
8. Не пользуйтесь электроутюгом, плиткой, чайником, паяльником без специальных негорючих подставок.
9. Не пользуйтесь предназначенными для помещений электробытовыми приборами (чайник, утюг, настольная лампа и др.) в других местах, где нет пола, не проводящего электрический ток. (Земляной пол может стать причиной электротравмы.).
10. Не включайте в розетку более трех электроприборов. В случае подключения мощных энергопотребителей (электрический чайник, тостер, утюг) старайтесь не использовать их одновременно.
11. Не оставляйте без присмотра включенные в сеть электронагревательные приборы.
12. Не используйте бумагу или ткань в качестве экрана или абажура электролампочки.
13. Не пытайтесь починить перегоревшие пробки с помощью самодельного «жучка».
14. Уходя из дома, выключайте свет и электроприборы.

Также помните, что прикасаться к провисшим или лежащим на земле проводам всегда опасно – можно попасть под действие электрического тока в результате повреждений на линиях электропередач.

Опасно влезать на крыши домов и строений, где вблизи проходят электрические провода, на опоры (столбы) воздушных линий электропередач; не меньшую опасность представляют игры под такими линиями.

Знайте, что проникновение детей, подростков в помещения с распределительными устройствами, силовыми щитками, на трансформаторные подстанции грозит смертельной опасностью.

Электрическая энергия может стать причиной пожара при следующих обстоятельствах:

- коротком замыкании, которое случается, когда нарушается целостность изоляции и происходит соединение двух оголенных проводков одного электрического провода. При этом наблюдается мощное искрение;
- самовозгорании включенной в сеть бытовой видео-аудио-радиоэлектронной аппаратуры (телевизоров, компьютеров);
- плохом контакте в вилках и электрических розетках – в этом случае происходит их нагрев с последующим возгоранием электропроводки;
- неосторожном обращении с утюгом, электрической плитой, электронагревательными приборами, особенно самодельными;
- ремонте электроприбора, не отключенного от сети;
- сушке белья над электронагревательным прибором или при бесконтрольном приготовлении пищи;
- неисправности или использовании самодельной новогодней электрической гирлянды.

Признаки возможного загорания электроприборов.

1. Дым или запах горелой резины (пластика, дерева).
2. Сильный нагрев отдельных частей или прибора в целом.
3. Искрение, вспышки света, треск, гудение в приборе.

При появлении любого из этих признаков необходимо немедленно отключить прибор от электрической сети.

Меры пожарной безопасности при эксплуатации телевизоров.

Не применяйте нестандартные предохранители. Не оставляйте телевизор включенным в сеть надолго и без присмотра. Не ставьте телевизор в нише мебельной стенки, у батарей центрального отопления, не накрывайте газетой или ковриком. Это ухудшает циркуляцию воздуха, приводит к перегреву, в результате чего возможно появление синеватого дыма, потрескивание и разрыв электронно-лучевой трубки. Подход к розетке должен быть максимально доступным и безопасным для быстрого отключения из сети горящего прибора. Вокруг телевизора не следует складировать легкогорючие материалы (шторы, книги, газеты, пластиковые салфетки и прочее), а также ставить на него сверху цветочную вазу с водой, особенно если в доме есть дети или животные, которые могут пролить воду и устроить короткое замыкание.

Следует иметь ввиду, что «режим ожидания» (светящийся фотодиод) у телевизора, музыкального центра, компьютера и другой техники – это пожароопасный режим работы электроприбора.

Могут загореться телевизоры, иногда даже выключенные, но с оставленной в электросети вилкой.

Первыми признаками неисправности телевизора могут служить увеличение яркости, возрастание числа помех, искажение изображения. Потрескивание и появление синеватого дыма свидетельствуют, что скоро может случиться разрыв оболочки электронно-лучевой трубки. В случае появления указанных признаков немедленно отключите телевизор от электросети.

При загорании телевизора необходимо предпринять следующие действия.

1. Выдерните шнур электропитания из розетки.
2. Накройте телевизор смоченной плотной тканью (покрывалом, курткой, ковриком) – это исключит доступ воздуха к пламени. Тушить огонь можно и водой, но при этом следует стоять сбоку, так как возможен взрыв кинескопа.
3. Чтобы избежать отравления продуктами горения, дышите через влажное полотенце, покиньте помещение.
4. Вызовите пожарную охрану.
5. Только после ликвидации загорания проветрите помещение. Ничего не убирайте, чтобы пожарные смогли установить причину пожара и составить акт о пожаре.

Аналогично действуйте и при загорании других электробытовых приборов.

Имейте в доме на случай загорания электроприборов наготове плотное одеяло или покрывало (не синтетическое).

Если же в первую минуту справиться с загоранием не удалось и огонь вышел за пределы корпуса телевизора, срочно покидайте помещение ввиду того, что выделяющиеся продукты горения очень токсичны. Уходя, закройте окно и плотно закройте за собой двери – во избежание развития пожара. Звоните в пожарную охрану, оповестите о пожаре соседей.

Дети и электричество.

К ожогам различной степени тяжести и, что самое печальное, к смерти может привести пренебрежение правилами электробезопасности.

Следует помнить, что природная детская страсть к «исследованиям» может привести к трагическим последствиям.

Не лишним будет знать, что организм ребенка обладает более низким электрическим сопротивлением, чем организм взрослого человека. Следовательно, сила воздействия электрического тока на детский организм существенно выше, чем на взрослого. Удар электрического тока напряжением 220 В, для взрослого будет лишь чувствительным, тогда как для ребенка может оказаться смертельным.

Вывод: задача взрослых – создать условия, при которых ребенок ни при каких обстоятельствах не сможет коснуться проводов или приборов, которые находятся или могут оказаться под напряжением.

Следует неукоснительно выполнять ряд важных правил электробезопасности:

- маленькому ребенку недопустимо позволять самостоятельно втыкать вилку в розетку или выдергивать ее оттуда – пальцами он может замкнуть контакты вилки на себя;
- розетки и выключатели должны размещаться на высоте, недоступной для ребенка, или быть загорожены предметами мебели, которые он не сможет самостоятельно отодвинуть (шкаф, тяжелая тумба);
- те розетки, до которых ребенок может дотянуться рукой, должны быть закрыты специальными заглушками (они продаются в магазине электротоваров);
- тройники, находящиеся в доступном месте (например, около телевизора или компьютера), должны иметь специальные отодвигающиеся заслонки – в гнезда такого тройника ребенок не сможет самостоятельно вставить вилку электроприбора или воткнуть какой-либо предмет (гвоздь, шпильку, булавку и т.п.).

Отпечатано в фотоцентре ИП «Фомина Е.В.»: 174411, Новгородская обл., г. Боровичи, ул. Дзержинского, 8.
Электронный адрес редакции газеты «Официальный вестник»: of-vestnik@mail.ru. Тираж - 10 экз.