Общественно-политическое издание

Красная ИСКРА

ЗОЛОТОЙ ФОНД ПРЕССЫ 2015

Газета основана 5 апреля 1919 года

Еженедельник

Боровичи

14 мая 2015 года № 20 (16371)

УВАЖАЕМЫЕ БОРОВИЧАНЕ!

Выражаю искреннюю благодарность всем жителям, руководителям организаций и учреждений города и района в подготовке и праздновании 70-летия Великой Победы. Всем, кто принял участие в юбилейном митинге, в акции «Бессмертный полк», факельно-свечном шествии и других мероприятиях в честь Дня Победы.

Особая признательность за финансовую поддержку и помощь в восстановлении мемориалов, памятников, обелисков и мемориальных досок, в проведении праздничных мероприятий в честь 70-летия Великой Победы — ОАО «Боровичский комбинат огнеупоров», ООО «Гранит», ООО «Элегия», ЗАО «Боровичи-Мебель», ЗАО «БКСМ», ОАО «Мстатор», ЗАО «Боровичский мясокомбинат», ОАО «Боровичский молочный завод», ЗАО ПК «Корона», МКУ «Центр по работе с населением», ООО «Ритм-2000», благотворительному фонду «Регион», ОАО «Вельгийская бумажная фабрика», ЗАО «Завод ЖБИ», ООО «СервисКом», ЗАО «Металлопластмасс», ООО «Смена-Комплект», ООО «Солид», ООО «Рута», ООО «Дорэксплуатация», ООО «Спецтранс», ООО «БОМЗ», ООО «Строитель», фирме «Боровичи-Энергомонтаж», ООО «Реклама и дизайн», ЗАО «Зенит», ИП Костюхину А.А., ИП Балагурову Д.Г., ИП Петрунину А.П., ИП Куприяновой Л.Ю., АНО «Стоматологическая поликлиника г.Боровичи», Боровичской межрайонной прокуратуре, МОМВД России «Боровичский», Межрайонной ИФНС России № 1, Управлению Пенсионного фонда, поисковому отряду «Звезда», ООО «Грозный», ООО «Флора», ООО «БорХолод», ООО «Инвенцен», Боровичскому райпо, ООО «Фармация-Н», ООО «Серна», Управлению ГОиЧС, психоневрологическому диспансеру, ООО «МЦ «Здоровье», ОАО «Россельхозбанк», ООО «Агро-Волок», МУП «Водоканал г.Боровичи», МУП «Карьероуправление», МУП «ГСС», Боровичскому филиалу ОАО «Новгородоблэлектро», Боровичскому филиалу ОАО «Газпром газораспределение В.Новгород», Боровичскому филиалу ТК «Новгородская», ООО «Огнеупорснабсервис», МУП «Редакция газеты «Красная искра», ООО «Ритуальные услуги», УК фирме «ОВК», Союзу журналистов Новгородской области, Н.В. Лукиной, А.М. Волковой, А.А. Детковой, А.А. Кушназаровой, Е.В. Архиповой, С.В. Феофановой, А.А. Александровой, С.Н. Веливальд, А.Г. Кошелеву, Е.Н. Прытковой, Н.М. Смирновой, И.С. Фёдоровой, Н.В. Вигелиной, О.А. Смирновой, сотрудникам Администрации района, комитету соцзащиты.

Огромное спасибо за подготовку и проведение мероприятий комитету культуры, комитету образования и молодёжной политики, учебным заведениям, школам и детским садам Боровичского района, Молодежному центру им. В.Н. Огонькова, центру гражданско-патриотического воспитания и допризывной подготовки молодежи, Центру внешкольной работы, МКУ «ЦСМУ», спортивной школе, отделу по физкультуре и спорту, городскому Дому культуры, Дому народного творчества, сельским Домам культуры, городской и районной централизованным библиотечным системам, Школе искусств.

Особая благодарность юному боровичскому художнику Богдану Терентьеву, который написал портреты участников Великой Отечественной войны.

Глава Боровичского района Марина КОСТЮХИНА.

Тема номера:

Стр. 2, 4

18 мая — Международный день музеев

Музеи бывают разные: посвящённые военной истории, городам и людям, литературным и сказочным героям, шоколаду и валенкам, космонавтике и природным объектам...

Сегодня мы расскажем о двух боровичских музеях, в которых вы, уважаемые читатели, возможно, ещё не бывали.

ВНИМАНИЮ ПАССАЖИРОВ ОБЩЕСТВЕННОГО ТРАНСПОРТА!

С 1 июня 2015 года на основании постановления администрации Боровичского района № 1068 от 12.05.2015 установлена стоимость городских пенсионных проездных билетов в размере 800 рублей, студенческих — 700 рублей, школьных — 500 рублей.

ПРЯМАЯ ЛИНИЯ

Пенсионный фонд в Боровичском районе сообщает, что 19 мая с 8 до 17 часов будет работать «прямая линия». Контактный телефон — 49-931.

Высоко-высоко, прямо над мемориалом Победы, кружила стая белых голубей, взметнувшаяся в небо под залпы орудий. Все, кто присутствовал на митинге, посвящённом 70-й годовщине окончания Великой Отечественной войны, были прикованы взглядом к этому волшебному действу...

ПОБЕДНОЕ ЗВУЧАНИЕ

ПРОЗВУЧАЛ голос Левитана, ровно 70 лет назад возвестивший миру о завершении войны, внесли знамя Победы, трио юных боровичан исполнило трогательных «Журавлей», выступила медицинская сестра Антонина Галактионова, прошедшая войну от Тихвина до Польши. Всё, что происходило на импровизированной праздничной сцене или поблизости от неё, имело своё неповторимое, победное, звучание.

Дальше — возложение цветов к Вечному огню, минуты трогательного общения с ветеранами.

...Вместе с сынишкой шагаю в «Бессмертном полку». В этом году в его ряды встали тысячи городов по всей России, в том числе и Боровичи. Нас много, почти у каждого в руках портрет семейного героя Великой Отечественной. Мы проходим по залитым солнцем улицам под песни военных лет, под одобрительные возгласы остальных горожан — они машут с балконов, выходят с цветами на улицу. Мы кричим: «Ура!» — все вместе, одним стройным хором.

И так до самого городского кладбища, где на братской могиле настоятель Успенского кафедрального собора протоиерей Иоанн Мороко отслужил панихиду по погибшим в войне.

Уже на выходе с кладбища оглянулась по сторонам:

«однополчане», потихоньку расходившиеся по домам, продолжали нести портреты своих героев... Высоко... Над головой.

Валерия АРСЕНТЬЕВА.

КОЛОННА во главе с «Бессмертным полком» покидает центральную улицу Боровичей. Но в парке имени Кирова остаётся еще достаточное количество людей. Аттракционы, катание на пони, палатки с сувенирами — всё это привычные развлечения для боровичан.

Однако, что это за оживление недалеко от парка? Прямо на тротуаре возле Школы искусств за столиками прохожие угощаются чаем, слушая игру старинного патефона, и любуются большими портретами ветеранов. Картины выставлены прямо на улице и принадлежат кисти юного художника Богдана Терентьева.

Между тем, в парке один за другим возникают «гости из военного прошлого»: среди них и работники Сушиловского ДК, превратившиеся в двух медсестёр, ловко бинтующих «раненых»; представители Кировского Дома культуры, щедро раздающие «фронтовые» письма-треугольники, в которых звучит призыв к нынешнему поколению помнить и чтить подвиг дедов и прадедов. Из Починной Сопки прибыла огромная красная «Лента памяти» — на неё все желающие прикрепляют листочки с именами своих родственников, участвовавших в Великой Отечественной. В День Победы бронетранспортёр — всего лишь забава для ребятишек, а солдатская каша и чай — лучшее угощение, за которым к полевой кухне выстраивается очередь.

Через некоторое время парк наполняют звуки духового оркестра. С каждой новой нотой мы будто переносимся из мая 2015-го года в победный май 1945-го.

Оркестр сменяют местные музыкальные группы. Самые «бывалые» — «Номинал», «Мозаика» — поют о событиях военных лет, людских переживаниях и судьбах. Зато молодёжная группа «Грани», солисты которой — Виталий Майоров и Даниил Павлов — вышли из проекта «Супер-Артист», просто накрывает с головой всех зрителей волной позитива.

Эстафету поздравлений перенимают детские коллективы городских школ и учреждений культуры. Во время выступления ансамбля «Вокалист» городского Дома культуры неожиданно отключаются все микрофоны. Дети растеряны, но продолжают петь. Люди, не сговариваясь, начинают хлопать в такт прерванной мелодии и подхватывают слова: «А закаты алые, алые, алые...». Все вместе допевают песню до конца и бурей оваций провожают ребятишек со сцены.

Вечером над городом прогремели залпы салюта. Боровичи радовались Великой Победе вместе со всей страной.

Светлана ФАНДАЛЮК.

НАКАНУНЕ Дня Победы у Вечного огня прошёл молодёжный митинг-реквием.

Глава района Марина Костюхина вручила копии наградных листов боровичанам, чьи родственники воевали на фронте, но по каким-то причинам в своё время не получили медали и ордена.

Руководители и помощники школьных музеев и музеев техникумов и колледжей были награждены дипломами комитета образования за патриотическую работу.

Заводилы митинга — молодёжь — стояла в почётном карауле у Вечного огня и вдоль Аллеи героев, читала стихи, пела.

Завершился митинг шествием к реке. Молодые люди со светильниками и лампадами в руках прошли от Вечного огня на набережную и спустили на воду в память о погибших венок.

Михаил ВАСИЛЬЕВ.

В КОРИДОРАХ ВЛАСТИ

МОСТЫ ЖДУТ РЕМОНТА

На предмайском заседании Совета городских депутатов был утверждён протокол публичных слушаний и отчёт по исполнению городского бюджета за 2014 год.

Помимо этого депутаты внесли изменения в бюджет текущего года. Так, на монтаж системы озвучивания на улице Коммунарной (от Подбельского до площади 1 Мая) будет выделено 72 тысячи рублей. Речь идёт о прокладке стационарной воздушной кабельной линии и установке 8 пар рупорных громкоговорителей. Также в этом году увеличится субсидия на переселение граждан из аварийного жилья — на 8,7 миллиона рублей за счёт средств, поступивших от Фонда содействия реформированию ЖКХ, и на 12,5 миллиона рублей за счёт средств областного бюджета.

Первый заместитель главы района Виктор Сюгин проинформировал депутатов о том, что на мосту через реку Вельгию сделают ямочный ремонт. А вот отремонтируют ли мост через реку Быстрицу (разделяющий 1-е и 2-е Раздолье), непонятно. Администрация направила запрос в Новгородавтодор, на балансе которого он находится, но ответа до сих пор не получила.

Обсуждали депутаты и заброшенную газовую заправку в районе ПМК-3, которая принадлежит новгородскому Газпрому. Заправка прекратила работу ещё в 2009 году, но оборудование осталось на прежнем месте. По информации руководства Газпрома, в настоящее время станция законсервирована — полностью отключена от газо- и электротеплоснабжения, рассматривается вариант о передаче её в аренду. В случае, если в ближайшее время арендатор не найдётся, заправку демонтируют.

Валерия АРСЕНТЬЕВА.

ОСТОРОЖНО: ОГОНЬ И ВОДА!

Очередное заседание комиссии по предупреждению и ликвидации чрезвычайных ситуаций при первом заместителе главы района Викторе Сюгине было посвящено борьбе с природными пожарами и подготовке мест отдыха к летнему сезону.

Начальник Боровичского лесничества Николай Пугачёв доложил о противопожарных мерах. Это и дежурство пожарных команд, и проводимые учения, и поддержание средств тушения в исправном состоянии.

Виктор Сюгин заострил внимание на деревнях Узмень, Молчановка, Никитино, селе Опеченский Посад, улице Дивной в Сосновке, на турбазах озера Пирос и других местах, где хвойный лес подходит очень близко к жилым строениям. Он потребовал от ответственных лиц провести под личную роспись инструктаж населения о способах борьбы с огнём, организовать патрулирование силами местных жителей.

Пляж на озере Крюково признан официальным местом купания в черте города. Городской пляж возле арочного моста признан местом отдыха, но не купания. Тем не менее, оба места обработают химическими средствами от клещей.

Водный карьер Усть-Брынкино является опасным для купания, дно забито железной арматурой, никакие водолазы, случись беда, не достанут утопленника с глубины 50 метров. Здесь купание запрещено, как, впрочем, и в других водоёмах, где установлены специальные таблички.

Михаил ВАСИЛЬЕВ.

ВНИМАНИЕ!

Распоряжением Правительства Новгородской области от 02.04.2015 № 101-рз с 16 апреля по 31 мая установлен «особый противопожарный режим».

На территории области запрещено выжигание сухой травы, как на территории населённых пунктов, так и за их пределами.

* * *

В соответствии с постановлением Правительства Новгородской области от 24 июня 2013 года № 36 «Об установлении дополнительных ограничений розничной продажи алкогольной продукции» в день проведения в общеобразовательных учреждениях выпускного мероприятия установлен запрет на розничную продажу алкогольной продукции.

Постановлением администрации Боровичского муниципального района от 8 апреля 2015 года № 839 «О проведении торжественных мероприятий «Последний звонок» в общеобразовательных организациях Боровичского муниципального района в 2015 году» определена дата проведения торжественного мероприятия «Последний звонок» — 22 мая.

ГУБЕРНИЯ

«ЖИЛЬЁ ДОЛЖНО СДАВАТЬСЯ БЕЗ ЗАДЕРЖЕК...»

В Новгородской области сроки строительства и качество жилья для расселения из ветхих и аварийных домов взяты под особый контроль.

«Жильё должно сдаваться без задержек и недоделок. Это касается исполнения всех контрактов во всех муниципальных образованиях. Качеству жилья, отделке, благоустройству уделяется такое же пристальное внимание, как и срокам введения в эксплуатацию», — обозначил задачу заместитель губернатора Юрий Маланин на совещании с главами муниципальных районов, где обсуждался ход выполнения программы переселения граждан из аварийного жилищного фонда в регионе.

В соответствии с ней в регионе до сентября 2017 года планируется расселить 3070 человек. В 2014 году были расселены 654 человека (11,8 тысячи кв.м жилья), в 2015 году планируется переселить 766 человек (14,5 тысячи кв.м). Сейчас в программе участвуют 30 поселений в 19 муниципальных районах.

В прошлом году введены в эксплуатацию 3 многоквартирных дома, на 8 объектах начато и ведётся строительство, на 5 завершены основные строительно-монтажные работы. В 2015 году заключены контракты и ведется строительство 5 многоквартирных домов, по 14 домам проводятся конкурсные процедуры по отбору подрядчика, и еще по 2 объектам проводятся конкурсы по предоставлению земельных участков под строительство.

На реализацию программы в 2015 году будет направлено 463,939 миллиона рублей, из которых более 300 миллионов — средства областного бюджета, 1,3 миллиона — средства местных бюджетов.

«В целом программа выполняется успешно, в некоторых районах есть проблемы по отбору участков и проведению конкурсных процедур, но они решаются в рабочем порядке. Все средства поступают вовремя», — отметила руководитель департамента по ЖКХ и ТЭК Новгородской области Ирина Николаева.

НЕ ПОТОМОК ЛИ ТЫ ЛОЦМАНА?

В майские праздники многие боровичане побывали в музее Боровичских порогов

МУЗЕЙ на берегу реки у одного из красивых и крупных порогов Бели открылся летом прошлого года. В этом сезоне он пополнился новыми документами и экспонатами, среди них — два больших морских якоря. Необычный музей организовала турфирма «Горная Мста», много лет занимающаяся сплавами по порогам. Подробнее рассказать о проекте мы попросили директора Владимира НИКОЛАЕВА.

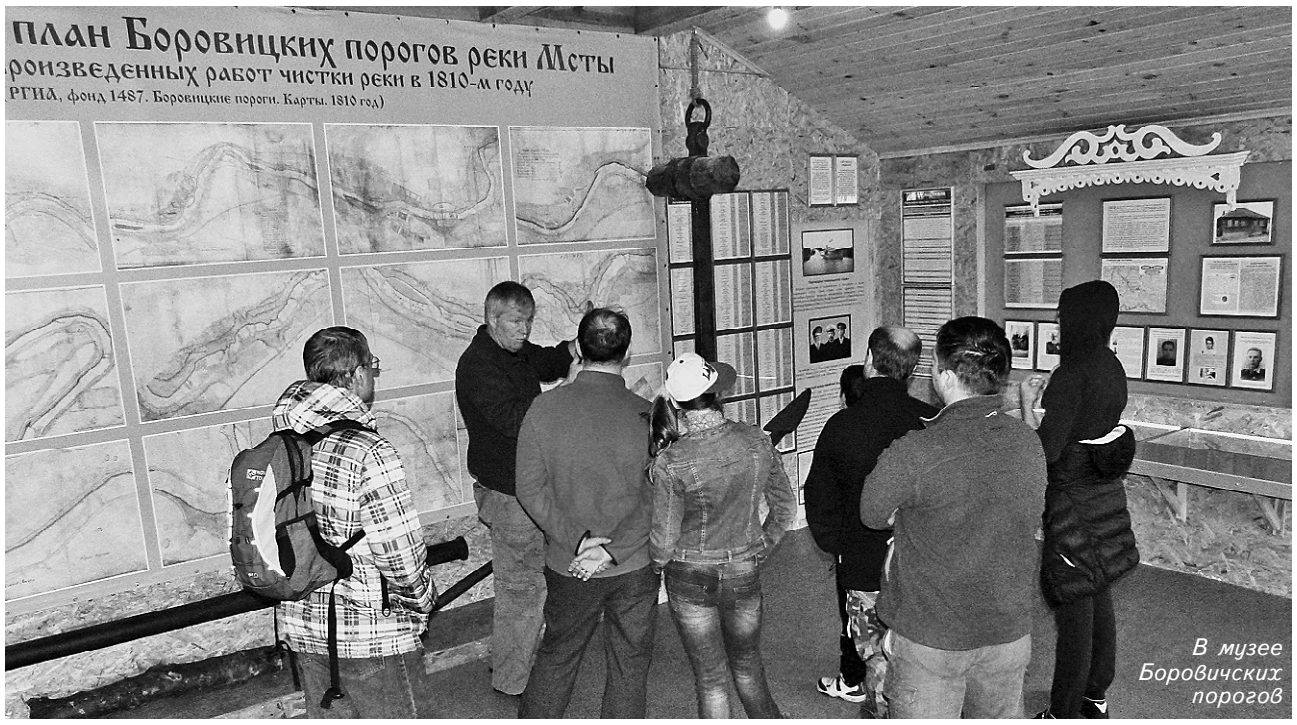

В музее Боровичских порогов

— Все началось с малого. Как-то мы решили установить в кемпинге стенд со схемой реки и указанием порогов — и себе для памяти и инструкторам. И заметили, что у стенда постоянно собираются туристы, и наши, и те, что самостоятельно приезжают на Мсту, и просто любопытствующие боровичане, местные жители. Стали подбирать и другие сведения, относящиеся к порогам, Вышневолоцкой водной системе, частью которой была Мста. Подбрасывала пищу для размышлений и река: во время низкой воды мы находили на дне старинные кованые гвозди, остатки каких-то деревянных конструкций... Валерий Артемьев, вместе с которым мы и начинали сплавы, создавали фирму, «заболел» Музеем гвоздя, из всех своих путешествий стал привозить какой-то особенный гвоздь. Всё найденное тут же помещалось на всеобщее обозрение. Рассказчик Валерий Яковлевич отменный, поэтому от выставки людей было не оторвать... Дальше больше... Спустя год или два всех нас охватило увлечение окаменелостями, их искали и мы сами, и инструкторы, и местные мальчишки... В результате, неожиданно для нас самих, сложилась очень неплохая коллекция, об этом мы узнали от специалистов — геолога-краеведа Леонида Быкова, ученых-палеонтологов из Санкт-Петербургского университета. Несколько сезонов в кемпинге работала эта сборная выставка под открытым небом, пользующаяся неизменным интересом. Мы же времени даром не теряли, к истории родных мест и порогов стали подходить более серьезно, и когда к процессу подключилась моя жена Любовь Николаева, имеющая опыт музейной работы, хорошо знающая историю нашего края (она — редактор Мстинского альманаха «Боровичи»), дело приняло более серьезный оборот.

Сегодня у нас прослежена история судоходства по Боровичским порогам с петровского времени до начала XX века. Можно узнать какой вклад внесли в развитие судоходства Петр Первый и Елизавета Петровна, Екатерина Великая и принц Ольденбургский, о талантливых инженерах, работавших на этом участке реки... Водная дорога, соединяющая всю Россию, несколько столетий находилась под неусыпным вниманием первых лиц государства. «Водная» страница истории имела огромное значение и для развития Боровичей.

Конечно, одни мы не осилили бы создание музея, большую помощь оказал наш хороший друг и замечательный исследователь из Санкт-Петербурга Александр Панфилов, чьи предки происходят из лоцманской деревни Ёглы. Благодаря ему, мы смогли заказать в Российском государственном архиве карту порогов 1810 года, именно он нашел для нас донесения с Опеченской пристани в правительствующий Сенат и многие другие документы, которые теперь может увидеть каждый. Уже сейчас местные жители со всей округи приезжают, чтобы найти своих предков-лоцманов — Зуевых, Зверевых, Бочковых, Кузнецовых, Ульяновых, Малышевых: в музее есть списки лоцманов опеченской артели на 1742, 1851 и 1891 годы... Много в музее и других материалов о лоцманах, о том, как их награждали, наказывали, какие работы они выполняли кроме сплава барок по порогам... И хотя их называют «боровичскими», большинство были уроженцами примстинских деревень — Ёглы, Ануфриева, Марьинского, Великого Порога, Опеченского Посада, Опеченского Рядка. То есть музей, как и памятник лоцманам, мы посвятили конкретным людям, бесстрашно проводившим суда по порогам и обеспечивавшим Санкт-Петербург продовольствием, строительными материалами.

Специально к 70-летию Победы оформили небольшую выставку, на которой представлены участники Великой Отечественной войны — потомки лоцманов. Не забыли мы и «палеонтологическую» тему, в июле порадуем боровичан еще одной экспозицией.

Думаю, наш музей будет интересен и полезен также школьникам и студентам. Будем им рады!

● ОТ ПЕРВОГО ЛИЦА

БЮДЖЕТ ПЕНСИОНЕРА

В последнее время тема социальных льгот в зоне пристального внимания боровичан. Интерес подогревает не только экономический кризис, но и изменения порядка предоставления ряда региональных льгот. Как обстоят дела с федеральными выплатами и каких перемен ждать пенсионерам, отвечает начальник Пенсионного фонда в Боровичском районе Нина СМИРНОВА.

— Перемены связаны только с увеличением пенсий и социальных пособий, выплачиваемых Пенсионным фондом России. Уже с февраля боровичане начали получать страховые пенсии в повышенном размере. Индексация составила 11,4%. Это больше, чем было изначально заложено в бюджете ПФР. Решение об индексации в более высоком размере принято Президентом и Правительством России, с учетом экономической ситуации в стране. В результате средний размер страховой пенсии по старости увеличился на 1275 рублей и составил 12660 рублей.

— С 1 апреля подросли еще и социальные пенсии?

— Да, их получают те боровичане, у которых по каким-то причинам не хватает стажа для назначения страховой пенсии. К примеру, получателями социальных пенсий являются инвалиды с детства. У них индексация составила 10,3%. В результате средний размер государственной пенсии после повышения составил почти 8 тысяч рублей. Размер социальной пенсии детям-инвалидам порядка 12 тысяч, а материальное обеспечение участников Великой Отечественной войны, получающих две пенсии (страховую и государственную) — 30 тысяч.

Кроме того, с 1 апреля на 5,5% увеличены ежемесячные денежные выплаты. Их вместе с пенсией получают федеральные льготники. В основном это инвалиды, ветераны войн, пострадавшие от радиационных катастроф. Средний размер выплаты после повышения — 2161 рубль. Также на 5,5% вырос и набор социальных услуг для федеральных льготников.

— В последнее время активизировались агенты негосударственных пенсионных фондов, которые ходят по квартирам и представляются якобы сотрудниками ПФР. С чем это связано?

— Да, мы неоднократно предупреждали боровичан, что наши сотрудники по квартирам не ходят и свои услуги не навязывают. В управление поступают письменные заявления от жителей города с жалобами на мошеннические действия таких лиц, и мы их направляем в правоохранительные органы. А боровичан призываем проявлять бдительность. Всплеск активности недобросовестных агентов мы связываем с так называемым переходным периодом, установленным до конца этого года, когда граждане 1967 года рождения и моложе вправе определиться: формировать одну страховую пенсию или две — страховую и накопительную. Вот эти лже-представители ПФР и агитируют людей передать свою накопительную пенсию в тот или иной частный фонд. При этом пользуются правовой неграмотностью человека, не посвящают его в существенные детали финансового договора. Вплоть до того, что некоторые даже не знают наименование организации, которой передали в управление средства на свою будущую пенсию.

— Кажется, что две пенсии все-таки лучше, чем одна?

— Не всё так однозначно. Объем страховых взносов, из которых формируется пенсия, в обоих случаях один и тот же — 22%. Речь идет лишь о перераспределении этого тарифа: либо все 22% на страховую пенсию, либо 6% из общего тарифа направляется еще и на накопительную пенсию. Принципиальная разница в том, что страховая пенсия гарантированно увеличивается государством за счет ежегодной индексации по уровню не ниже инфляции. Средства же накопительной части пенсии инвестирует на финансовом рынке выбранный гражданином негосударственный пенсионный фонд или управляющая компания. Доходность пенсионных накоплений зависит от результатов их инвестирования, то есть может быть и убыток. В этом случае к выплате гарантируется лишь сумма уплаченных страховых взносов.

— От выбора варианта пенсионного обеспечения зависит и количество баллов, в которых сейчас рассчитывается пенсия?

— Совершенно верно. Во-первых, стоимость балла ежегодно индексируется государством. А накопления рассчитываются в рублях, инвестируются на рыночных условиях, и спрогнозировать размер накопительной пенсии к наступлению пенсионного возраста, через 20-30 лет, практически невозможно. Количество баллов напрямую зависит от уплаченных страховых взносов. При формировании только страховой пенсии максимальное количество годовых пенсионных баллов — 10, так как все страховые взносы направляются на страховую пенсию. При выборе и страховой, и накопительной пенсий максимальное количество годовых пенсионных баллов — всего 6,25. Ведь часть страховых взносов идет на формирование пенсионных накоплений.

— Пенсионеру разобраться в этих расчетах и изменениях не просто.

— Пенсионерам этого делать и не надо. Изменения законодательства не касаются тех, кто уже получает пенсию. Для них по-прежнему, ежегодно производится индексация пенсий. Новый порядок расчетов интересен более молодому поколению, когда еще можно изменить свой трудовой путь и действительно повлиять на размер будущей пенсии.

— Речь идет о «белой» зарплате?

— В первую очередь. Только с уплаченных взносов в ПФР формируется пенсия. И каждый работник теперь может проконтролировать своего работодателя. На официальном сайте ПФР в «Личном кабинете застрахованного лица» легко узнать, за какой период и в каком размере были перечислены взносы, а также рассчитать размер будущей пенсии. Достаточно ввести свои данные, размер зарплаты и расчет по новой формуле производится автоматически. Доступ к кабинету имеют все пользователи, прошедшие регистрацию на сайте госуслуг, так как здесь содержатся персональные сведения.

— Нина Георгиевна, экономический кризис отразился на уплате страховых взносов работодателями?

— Сложная ситуация возникла еще в конце прошлого года, когда мы недополучили целый ряд платежей. Тем не менее, надо понимать, что российская пенсионная система носит солидарный характер. И взносы в ПФР — это пенсии наших родителей, бабушек и дедушек. Поэтому мы намерены серьезно активизировать работу по сбору страховых взносов и сокращению задолженности. Мы эффективно взаимодействуем со службой судебных приставов и оперативно применяем меры принудительного взыскания. К примеру, по нашей инициативе приставы уже наложили арест на имущество некоторых должников. Имущество будет продано, а вырученные средства направлены на погашение недоимки. В целом работодатели Боровичского района задолжали в ПФР 96,9 миллиона рублей и с каждым неплательщиком мы работаем индивидуально, совместно с налоговой, инспекцией по труду, правоохранительными органами и прокуратурой. Перед нами стоят достаточно масштабные задачи, в этом году управлением ПФР планируется обеспечить сбор страховых взносов на уровне 1386,1 миллиона рублей. Все эти средства, плюс дотацию из федерального бюджета, получат жители нашего района в качестве пенсий и пособий — в общей сложности более 3668,4 миллиона рублей.

ЯЗЫКОМ ЦИФР

- *В Боровичском районе 23952 пенсионера.*
- *Средний размер страховой пенсии по старости — 12841 рубль.*
- *В районе 8400 федеральных льготников.*
- *Каждый третий пенсионер продолжает работать после выхода на заслуженный отдых.*

● 15 мая — Международный день семьи

ДУХ ЛЮБВИ И СПЛОЧЁННОСТИ

В семье Валерия и Екатерины Даниловых шестеро детей: пять девочек и мальчик Андрей, родившийся четыре месяца назад. Молодые решили, что у них будет многодетная дружная семья и, поженившись, стали её строить. К бабушкиному дому в Ланошино (с огородом и колодцем) Валерий пристроил двухэтажный дом, провёл водопровод и отопление. На это ушло пять трудных для семьи лет, зато сейчас у детей уютные спальни и комната для игр. Общими усилиями родителей, бабушек и деда купили подержанный грузовой микроавтобус «Фольксваген», в котором Валерий установил удобные сиденья и возит детей в школу, детсад и поликлинику.

— У нас все помогают друг другу, — говорит Екатерина, — старшая Мариночка — главная помощница, нянчит младших, помогает в учёбе, сама учится отлично. Соня с Машей любят чистить картошку и подметать, Катюша — вкусно готовить. У Ксении талант к наукам, за хорошую учёбу награждена путёвкой в Крым. У нас все заботятся друг о друге, потому времени хватает и на чтение, и на занятия прикладным творчеством, и на общение...

Валерий и Екатерина Даниловы в окружении дружной семьи

● ВАЖНО!

МАТЕРИНСКИЙ КАПИТАЛ

Вступил в силу закон об единовременной выплате из средств материнского капитала в размере 20 тысяч рублей. Пенсионный фонд начал принимать заявления.

Подать заявление могут все владельцы сертификата на материнский капитал, проживающие на территории Российской Федерации, вне зависимости от того, сколько времени прошло со дня рождения ребенка, давшего право на получение сертификата. Воспользоваться правом на получение единовременной выплаты смогут все семьи, которые стали или станут обладателями сертификата до 31 декабря 2015 года. Заявление на единовременную выплату необходимо подать не позднее 31 марта 2016 года.

При этом, если сумма остатка средств материнского капитала после его использования составляет менее 20 тысяч рублей, выплачивается размер фактического остатка средств материнского капитала. Единовременная выплата может быть направлена на любые нужды семьи.

При обращении в территориальный орган ПФР необходимо представить:

документ, удостоверяющий личность;

банковскую справку о реквизитах счёта, открытого в российской кредитной организации, на который в двухмесячный срок будут перечислены 20 тысяч рублей;

заявление установленного образца, содержащее серию и номер сертификата на материнский (семейный) капитал и номер СНИЛС лица, на которое оформлен сертификат.

Рекомендуем иметь при себе документы личного хранения: сертификат на материнский (семейный) капитал и свидетельство обязательного пенсионного страхования (карточку СНИЛС).

По всем возникающим вопросам обращаться по адресу: ул. С. Перовской, д. 78, кабинеты № 6, 9, 10. Контактные телефоны: 49-561, 49-931, 49-524.

ДОПОЛНИТЕЛЬНЫЕ МЕСТА В ДЕТСКИХ САДАХ

В 2015 году из федерального бюджета Новгородской области будет выделено более 91 миллиона рублей на модернизацию системы дошкольного образования. Софинансирование из регионального бюджета составит более 39 миллионов.

Напомним, регион уже получил 45 миллионов рублей. Из областного бюджета выделено 19 миллионов. В 2015 году средства будут предоставлены Боровичскому, Новгородскому, Окуловскому, Хвойнинскому районам и Великому Новгороду.

Всего в Новгородской области на эти цели в 2015 году будет направлено более 194 миллионов рублей на создание 678 дополнительных мест в детских садах.

ЧЕЛОВЕК И ЕГО ДЕЛО

Эта рубрика посвящена людям, которые делают мир вокруг себя лучше, не боятся принимать решения, могут быть примером для молодых. Такие люди есть в каждом трудовом коллективе, но о них, порой, мало кто знает.
Пишите, присылайте фотографии, рассказывайте о героях по телефону. Наши контакты: ki@gazeta1919.ru; тел. 400-34.

«В ЭТОЙ ЧАСТИ ВСЕЛЕННОЙ БЫВАЛ Я КОГДА-ТО»

Имя Николая Алексеева хорошо известно в Боровичах и области. Художник, резчик по дереву, скульптор, строитель, комиссар поискового отряда, учитель технологии, собиратель артефактов... Этого человека, влюблённого в искусство и жизнь, называют «самородком земли Боровичской».

Родился Николай Георгиевич в 1958 в посёлке Шахтерский. После армии по комсомольской путёвке уехал разрабатывать новые нефтяные и газовые месторождения. Работал на полуострове Ямал, в лесотундре, в таёжных зонах Сибири. В этом суровом краю неожиданно для себя увлекся резьбой по дереву. Как творческий человек, он не мог не заметить красоты суровой природы, его поразили экзотические витые стволы деревьев, их огромные корневища. Из этого природного материала стал делать светильники, торшеры, маски, декоративные композиции, со временем их накопилось так много, что в 1979 году состоялась его первая персональная выставка.

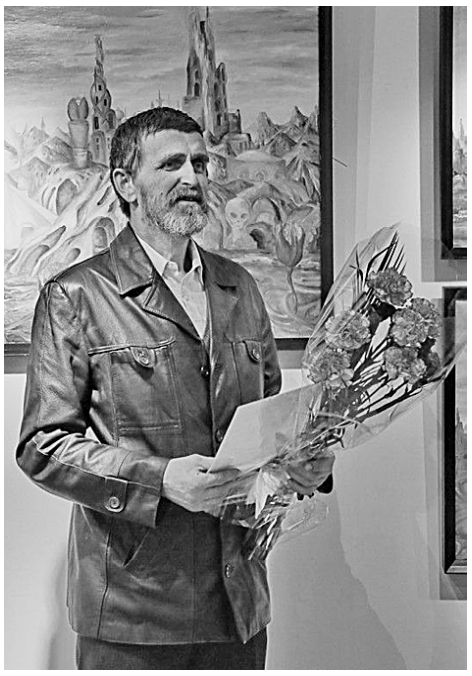

Переехав в Великий Новгород, работал в объединении «Акрон», закончил Пензенский инженерно-строительный институт. Строил ТЭС, прошел путь от мастера до заместителя начальника производства, в 1993 году возглавил столярный цех Новгородреконструкции ТОО «Новреком», занимаясь изготовлением изделий для реставрации новгородских храмов. А через год судьба вновь привела его в родные боровичские места, где начал жизнь заново... Строил собственный дом, воспитывал сыновей-близняшек. Работал учителем технологии в Волгинской сельской школе, Центре внешкольной работы и гимназии, приобщал ребят к изучению и освоению навыков резьбы по дереву и художественной обработке капа. Разработал программу «Мой дом, моя улица», занимался с детьми благоустройством населённых пунктов района. Под его руководством юные боровичане принимали участие в реставрации городских старинных домов, изготавливая по образцам наличники и карнизы. Создал столярный участок по изготовлению детских монументальных площадок со спортивным уклоном. За 30 лет им спроектировано и обустроено 34 детские площадки в четырёх районах области.

Мастер всегда в творческом поиске, он изучает старинные ремесла, ежегодно выезжает в экспедиции, собирает старинную утварь, инструменты и приспособления. Имеет большую коллекцию старинного столярного инструмента.

В 2008 году Николай Алексеев представлял Новгородскую область на IV Международном симпозиуме скульпторов в Петрозаводске, посвящённом 160-летию со дня издания карело-финского эпоса «Калевала». В 2011 году стал победителем областного конкурса мастеров, неоднократно сам организовывал областные пленэры художников. Им отреставрирован памятник «Союз науки и труда» на Спасской площади, создана скульптура святого Нила Столобенского. Николай Алексеев — автор многих персональных выставок, последняя прошла в новом выставочном зале областного Дома народного творчества. Посвященная теме космоса и фантастики, она раскрывает новую грань творчества художника, утверждающего названием своей выставки: «В этой части Вселенной бывал я когда-то»...

Сейчас художник воплощает в жизнь проект по созданию картинной галереи и музея ремёсел, где будут представлены картины боровичских и новгородских художников из частной коллекции, а также авторские работы, посвящённые трагической истории Второй Ударной армии и деятельности поисковиков.

Наталья БЫСТРОВА, ведущий методист информационно-методического отдела комитета культуры и туризма.

ОБРАЗОВАНИЕ

ОТ КИРПИЧЕЙ ДО ЗВЕЗДОЛЁТОВ

В техникуме строительной индустрии и экономики прошла научная конференция «Керамический век Боровичей. Продолжение...»

Преподаватели и студенты в своих докладах рассказали об истории огнеупорной промышленности в Боровичском районе, о способах производства керамики, о её роли в сегодняшнем мире.

В работе конференции принимал участие доктор физико-математических наук, заведующий кафедрой технической керамики и наноматериалов Ивановского химико-технологического университета Михаил Бутман. Он рассказал о подготовке специалистов и пригласил выпускников индустриального техникума продолжить обучение в вузе. Начальник физико-химического отдела центра совершенствования технологий и производства Анжелика Коваленко познакомила студентов с передовым опытом отрасли.

Керамика нынче используется везде: от игрушек и посуды до кирпичей и новейших элементов в звездолётах и космической промышленности. Боровичский техникум строительной индустрии и экономики сохранил специальность «Техник-технолог» и имеет широкие перспективы в этом направлении. Спрос на технологов сейчас высокий, все выпускники трудоустраиваются, по прогнозам, спрос на них будет расти и в дальнейшем.

В работе конференции также приняли участие старший научный сотрудник краеведческого музея Андрей Игнатьев, заведующая музеем истории комбината огнеупоров Евгения Дронникова, инженеры-технологи комбината огнеупоров и специалисты ООО «Ресурс».

Михаил ВАСИЛЬЕВ.

КОНКУРС

БОРОВИЧСКИЙ БОГАТЫРЬ

Дом народного творчества провёл творческие и спортивные состязания для мальчиков.

В конкурсе участвовали третьеклассники. Вызов приняли Вараздат Топузян (1 школа), Роман Евсеев (2 школа), Фёдор Меркулов (3 школа), Станислав Прокофьев (4 школа), Ярослав Ульянов (9 школа). Каждого из них горячо поддерживали болельщики в зале и на сцене, участвуя в сценках вместе с главным богатырём своего класса.

Задания были интересными и сложными. В конкурсе «Визитная карточка» наши богатыри рассказали о своих достижениях в учёбе и спорте, о поручениях в семье. В конкурсе «Озвучка» комментировали события на экране и говорили голосом мультипликационного героя. Для пародий были выбраны любимые «Чебурашка», «Попугай Кеша», «Карлсон», «Трое из Простоквашино», «Винни Пух». В конкурсах «Слабо?» решали логические задачи, пели и показывали фокусы, демонстрировали удаль молодецкую и сражались с чудищем...

В итоге победа в конкурсе «Боровичские богатыри» досталась Фёдору Меркулову из 3-й школы *(на снимке)*. Все ребята были награждены орденами храбрости, благородства, находчивости, дипломами за участие, все получили подарки от спонсоров.

Михаил ВАСИЛЬЕВ.

КУЛЬТУРА

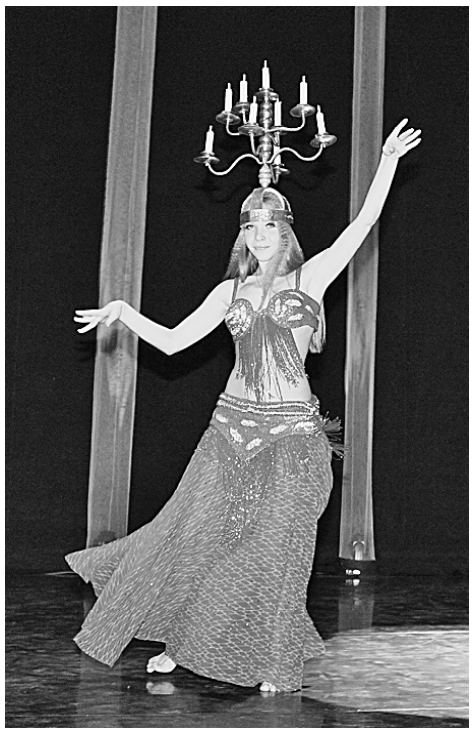

ТАНЦУЮТ ВСЕ!

В Доме культуры комбината огнеупоров прошёл «Бал принцесс», в котором участвовало более ста красавиц. Все они — от состоявшихся леди до четырёхлетних дошколят — воспитанники хореографа Людмилы Эрих.

Школа арабского танца «Восточная экзотика» существует в Боровичах уже десять лет. Женщины самых различных профессий и возрастов пришли в студию за положительными эмоциями, красивой фигурой и грацией. Сразу же увлеклись восточными танцами, а, когда научились владеть своим телом, стали выходить на сцену. Заявили о себе не только в Боровичах, но и в Великом Новгороде, Санкт-Петербурге. «Восточную экзотику» с удовольствием приглашают на праздничные мероприятия.

В прошлом году Людмила Эрих открыла хореографическую студию «Принцесса» для младших школьниц. Её популярность стала неожиданностью даже для самого руководителя. По многочисленным просьбам в этом году Людмила Эрих открыла ещё две группы — для дошкольников. В средней танцуют девочки шестилетнего возраста, в младшей — четырёх-пяти лет. В итоге сейчас в «Принцессе» занимается около ста девочек. Нет, конечно, танцу живота малышей не учат. Юные принцессы учатся под музыку двигаться и чувствовать ритм, осваивают игровую хореографию, элементы эстрадного и современного танцев. А благодаря таланту, терпению и трудолюбию руководителя в итоге получаются яркие, живые танцевальные номера, выполненные слаженно и красиво. В чём и убедились зрители на нынешнем танцевальном представлении.

Полтора часа пронеслись незаметно. Зрители погружались то в таинственный мир Востока, то в чудесную страну детства... А после концерта волной хлынули к сцене — с цветами, подарками и тёплыми словами.

Наталья ЧУРА.

БИБЛИОНОЧЬ С ЧАПАЕВЫМ

В перёдском ДК в третий раз прошла библионочь — одно из самых посещаемых культурных мероприятий

В этом году её темой стала война и победа. В фойе Дома культуры разместили выставки с фотоснимками односельчан, сражавшихся за Родину, рисунки «Война глазами детей», картины тухунского библиотекаря Анны Пресняковой, воспевающие мирные картины жизни. В гостиной библиотеки на втором этаже слушателей ждал интересный рассказ о книгах про войну и писателях-фронтовиках.

Перёдская библионочь ещё тем привлекательна для детей и их родителей, что даёт полную свободу перемещения и участия в игровых конкурсах, которые проходят одновременно в зрительном и спортивном залах: викторина на военную тему, испытания на ловкость, смелость, физподготовку, конструирование кораблей, умение вынести раненого товарища с поля боя и сварить солдатскую кашу. Помимо этого школьники соревновались на лучшего чтеца стихотворений о войне. Многие с увлечением мастерили поделки из солёного теста — мастер-класс давала профессиональная «искусница», культработник Людмила Михайлова. Начинающий бард, старшеклассник перёдской школы Юрий Богданов исполнил песню о героях-афганцах, а участник клуба «Вдохновение» Александр Васильев прочитал собственные стихи о героях-земляках.

Закончилась насыщенная программа по традиции общим чаепитием и беспроигрышной лотереей. Всю библионочь был вместе с её участниками легендарный командир и герой художественных произведений Василий Чапаев, роль которого зажигательно сыграла библиотекарь из деревни Еремеево Галина Васильева.

Александра ПОПОВА.

70 ЛЕТ ВЕЛИКОЙ ПОБЕДЫ

Накануне празднования 70-летия Победы «Красная искра» опубликовала десятки писем боровичан, в которых они рассказывали свою историю о жестокой и страшной войне, боевом пути своих родственников, о жизни и работе в тылу...

Прошел юбилейный день 9 мая, но тема народного подвига, тема Великой Победы весь год будет одной из главных на наших страницах.

ДУНИН ХЛЕБ

Это мой дед — красноармеец Пётр Тишин, 1901 года рождения. Призван Боровичским ОГВК 15 июля 1941 года. Ни одной весточки от него семье не было, и только в ноябре 1946 года его жене пришло извещение, что её муж пропал без вести в мае 1944 года.

Каких-либо данных о моём деде в военкомате нет. В интернете я нашёл список из 18 человек, которые были призваны вместе с дедом. Там отмечено, что только от троих были весточки семьям. Что стало с остальными, вернулся ли кто-то из них с войны, я не знаю.

А как всё это время жила его жена с двумя малолетними детьми? Сначала их приютила семья сослуживцев деда по срочной службе, бабушка устроилась на работу в ДОК вахтёром и уборщицей. Через полтора года им выделили комнату. Мать вспоминает, как они по заморозкам бегали на «окопыши» на картофельное поле, где сейчас микрорайон «Северный», выискивать мёрзлый картофель, как гонял их объездчик на коне.

У бабушки в деревне Чучемля Мошенского района жила двоюродная сестра — Дуня. У них был огород, корова. Когда становилось совсем голодно, бабушка после работы, оставив детей под присмотром соседей, уходила к ним за едой. Дуня её кормила, укладывала на несколько часов спать... По тёмным тропам, просекам, просёлочным дорогам, преодолев около тридцати километров, бабушка привозила мороженое молоко, немного мяса и хлеб, который пекла Дуня. Так и выжили.

Ю. ЗАХАРОВ,
майор запаса погранвойск.

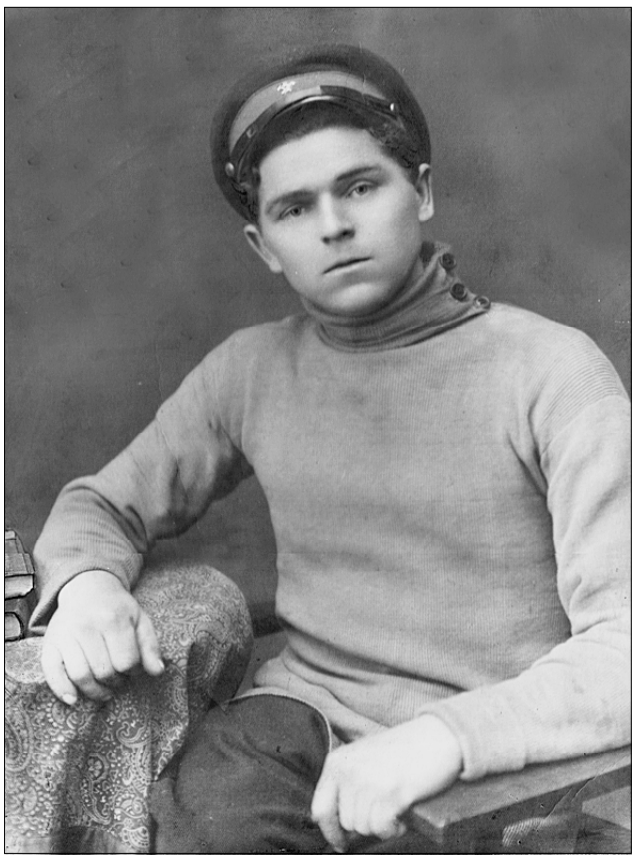

ИСТОРИЮ ХРАНЯТ ДЕТИ

В седьмой школе города Боровичи почти полвека существует музей боевой славы, носящий имя своей основательницы — Зои Сорокиной

В нём хранятся экспонаты и документы, рассказывающие о нашем городе в военные годы. Здесь история не пылится в запасниках и архивах, она продолжает жить, благодаря труду учителей, родителей и самих школьников. Директор музея назначается из числа старшеклассников, и это не является какой-то формальностью. Сейчас эту ответственную должность занимает одиннадцатиклассник Влад Максимов, впервые в истории школы назначенный на неё ещё в седьмом классе. Старшеклассники — «штатные» экскурсоводы сами готовят себе смену из восьмиклассников.

Такая самостоятельность не исключает сотрудничества со взрослыми — учителя и родители — образуют совет содействия. Руководит музеем боевой славы вот уже десять лет Ольга Ежак — учитель истории и английского языка.

Извещения о смерти солдат, советские и немецкие листовки, которыми забрасывали Боровичи во время войны, один из номеров «Красной искры», призывающий отдавать «всё для фронта — всё для победы», карточки на продукты, настоящая солдатская форма, фотографии и предметы тех лет... На экспонаты музея приходят посмотреть и из других школ и детских садов города, часто бывают здесь жители микрорайона и их приезжие гости.

Ребята — сотрудники музея пополняют рукописную Книгу Памяти сведениями о ветеранах, которых регулярно навещают или принимают в стенах родной школы. Каждый год эти школьники с успехом участвуют в муниципальных, областных конкурсах, а также во всероссийском конкурсе исторических исследовательских работ старшеклассников «Человек в истории», в научно-исследовательской краеведческой конференции «Отечество». Работа старшеклассницы Надежды Прокофьевой вошла в Книгу Памяти жертв политических репрессий. В «копилке» ребят есть даже Президентские гранты (их обладателями в прошлом году стали Елена Алексеева и Максим Бараусов).

Работа музея боевой славы ведётся и за пределами его стен. В начале учебного года на базе воинской части была организована двухдневная военизированная эстафета, посвящённая 70-летию Победы, где побывали все без исключения классы.

Каждый год в седьмой школе «расцветает» «Гвоздика Памяти» — акция, объединяющая в одно общее действо рассказы детей о своих прадедушках и прабабушках, родственниках или просто соседях — участниках Великой Отечественной войны. Детские души откликаются на это мероприятие беспредельным вниманием и искренними переживаниями. С не меньшей самоотдачей ребята принимают участие в тематических переменках: на одной из них устроили конкурс «Боевых листков», рассказывающих о событиях и героях Великой Отечественной. В творческом процессе участвовали все — от учеников начальной школы до старшеклассников.

Работа в школьном музее не останавливается ни на минуту — и не важно, приближается ли очередная годовщина или юбилейная дата Великой Победы.

Светлана ФАНДАЛЮК.

Директор музея Влад Максимов (справа) проводит экскурсию для старшеклассников

АКЦИЯ

МОЛОДЫЕ — ЗА ЧИСТЫЕ БЕРЕГА!

С 2000 года в нашем городе традиционно проходит экологическая акция, призванная очистить парки, скверы города, берега реки Мсты от зимнего хлама и разного мусора.

Постоянными участниками зелёной акции являются пожарные, скауты, ребята из объединения «Юный турист» при Центре внешкольной работы. Активную помощь в уборке мусора оказывают комсомольцы и члены Боровичского отделения КПРФ.

Команда скаутов во главе с педагогом-организатором Вячеславом Штапуном собрала сорок мешков мусора на берегу реки в районе улицы Ленинградской. Они убрали старые ветки деревьев, бумагу, пивные банки, бутылки, целлофановые пакеты и прочий хлам напротив девятиэтажки и магазина «Магнит».

Юные туристы под руководством педагога Натальи Гусак разместили листовки и памятки с противопожарной тематикой в учебных заведениях города и района, а также в автобусах и на остановках.

Михаил ВАСИЛЬЕВ.

СИРЕНЬ В ЧЕСТЬ ВЕТЕРАНОВ

Семнадцать кустов сирени сорта «Афганский» посадили в парке мемориала «Вечный огонь» вдоль переулка Реппо волонтеры молодежного клуба «Никольский». Ребята сами разыскали и выбрали этот красивый с крупными соцветиями сорт, узнав, что его вывел известный российский селекционер, фронтовик Леонид Колесников, автор сортов сирени, известных в мире под названием «Русская сирень». Посадки волонтеры посвятили 70-летию Великой Победы.

Расти сирень и радуй глаз...

ЗАЩИТНИКАМ РОДИНЫ

Ребята из Волгинской школы привели в порядок территории у обелиска Победы с именами жителей посёлка, отдавших жизнь за Родину, а также у могилы лётчика Владимира Смирненко, погибшего в 1941 году у деревни Алёшино (на развилке хвойнинской и любытинской дорог).

После нас не останется мусора...

ВЫБОРЫ-2015

«ШКОЛА КАНДИДАТА»

Избирательная комиссия Новгородской области 21 и 28 мая, 4 и 10 июня 2015 года проводит обучение представителей избирательных объединений, иных заинтересованных лиц по вопросам участия кандидатов, избирательных объединений в выборах органов местного самоуправления Новгородской области в единый день голосования 13 сентября 2015 года.

Обучение будет проводиться в указанные дни в период с 17 до 18 часов в здании Правительства Новгородской области (г. Великий Новгород, пл. Победы-Софийская, д. 1, каб. 371), а также в режиме видеоконференцсвязи в администрации Боровичского района (ул. Коммунарная, дом 48, каб. 24).

Дополнительную информацию можно получить на сайте www.novgorod.izbirkom.ru, по тел. 8(816-2) 73-25-69, 73-22-04, 73-24-99, а также в территориальной избирательной комиссии Боровичского района по тел. 91-204.

СУББОТНИК

Администрация Кончанско-Суворовского сельского поселения сообщает о проведении субботника по уборке кладбищ в д. Сопины, д. Осиновец, д. Любони 23 мая в 10.00 час. Просим граждан, имеющих на кладбищах захоронения, принять активное участие.

ВНИМАНИЮ РУКОВОДИТЕЛЕЙ ПРЕДПРИЯТИЙ, ГРАЖДАН, ЗЕМЛЕПОЛЬЗОВАТЕЛЕЙ

Филиал ООО «Газпром трансгаз Санкт-Петербург» — Валдайское линейное производственное управление магистральных газопроводов обеспечивает бесперебойную транспортировку газа по газопроводам, проходящим по земельным участкам различного назначения Новгородской и Тверской областей. В соответствии с Земельным кодексом РФ в состав земель специального назначения включаются охранные зоны магистральных трубопроводов с особыми условиями их использования. Охранные зоны установлены «Правилами охраны магистральных трубопроводов», утвержденными Постановлением Госгортехнадзора России и составляют: 25 метров от оси газопровода в каждую сторону, 100 метров от ограждения газораспределительной станции в каждую сторону. Любые работы и действия, производимые в охранных зонах, могут выполняться только по получении «Разрешения на производство работ в охранной зоне магистрального трубопровода» от предприятия трубопроводного транспорта. В охранных зонах магистральных газопроводов **ЗАПРЕЩАЕТСЯ:** возводить любые постройки и сооружения; размещать сады и огороды; производить земляные, мелиоративные работы, планировку грунта; сооружать проезды и переезды через трассы газопроводов; устраивать всякого рода свалки, выливать растворы кислот, солей и щелочей, а также производить различные прочие виды деятельности, способные привести к повреждению магистрального газопровода, аварии на опасном производственном объекте. Все проекты на возведение зданий, строений, сооружений различного назначения в зонах минимально допустимых расстояний (250 м от оси газопровода) подлежат обязательному согласованию с филиалом ООО «Газпром трансгаз Санкт-Петербург» — Валдайское ЛПУМГ. **При обнаружении утечек газа, нарушениях охранных зон магистральных газопроводов следует немедленно сообщить в филиал ООО «Газпром трансгаз Санкт-Петербург» — Валдайское ЛПУМГ по адресу: 175419, Новгородская область, Валдайский район, с. Зимогорье, д. 162, тел. 8(81666) 2-10-44; 8(81666) 4-42-84.** ®

АУКЦИОН

Комитет по управлению муниципальным имуществом Администрации Боровичского муниципального района объявляет о проведении открытого аукциона на право заключения договоров аренды на объекты недвижимости, находящиеся в муниципальной собственности Боровичского муниципального района.

Объект: встроенное нежилое помещение магазина общей площадью 48,1 кв.м, расположенное на 1-м этаже пятиэтажного жилого кирпичного дома по адресу: Новгородская область, г. Боровичи, ул. Сушанская, д.12.

Целевое назначение муниципального имущества, права на которое передаются по договору: размещение магазина, офиса

Срок действия договора: 5 лет

Начальная (минимальная) цена договора (цена лота) за единицу площади в размере ежегодного платежа (руб.): 4668,00

Извещение о проведении открытого аукциона на право заключения договоров аренды на объекты недвижимости, находящиеся в муниципальной собственности Боровичского муниципального района и документация об аукционе размещена на сайте в сети «Интернет»: torgi.gov.ru; www.boradmin.ru

Место подачи заявок на участие в аукционе:

Заявки принимаются по установленной форме по адресу: 174411, Новгородская область, г. Боровичи, ул. Коммунарная д. 48, каб. 47А, с 9-00 до 16-00 по московскому времени (обед с 13-00 по 14-00), кроме субботы и воскресенья.

Дата начала подачи заявок на участие в аукционе: «07» мая 2015 г.

Дата и время окончания срока подачи заявок на участие в аукционе: «28» мая 2015 г. в 10.00 по московскому времени.

Дата и время начала рассмотрения заявок на участие в аукционе: «29» мая 2015 г. в 10.00 по московскому времени.

Дата и время проведения аукциона: «29» мая 2015 г. в 10.00 по московскому времени.

Справки по телефонам: 8(816-64) 9-12-33, 9-12-76 , факс 8(816-64) 9-12-75.

АУКЦИОН

Комитет по управлению муниципальным имуществом Администрации Боровичского муниципального района объявляет о проведении открытого аукциона на право заключения договоров аренды на объекты недвижимости, находящиеся в муниципальной собственности Боровичского муниципального района.

Объект: Помещение площадью 101,4 кв.м, в т.ч основной площадью 80,5 кв.м., вспомогательной 20,9 кв.м, с кадастровым номером 53:22:020507:0001:5320\3:1001\А, расположенное на 1-ом этаже пятиэтажного жилого дома, находящегося по адресу: Новгородская обл, г. Боровичи, ул. Сушанская, д. 2А

Целевое назначение муниципального имущества, права на которое передаются по договору: размещение офиса

Срок действия договора: 5 лет

Начальная (минимальная) цена договора (цена лота) за единицу площади в размере ежегодного платежа (руб.): 3420,00

Извещение о проведении открытого аукциона на право заключения договоров аренды на объекты недвижимости, находящиеся в муниципальной собственности Боровичского муниципального района и документация об аукционе размещена на сайте в сети «Интернет»: torgi.gov.ru; www.boradmin.ru

Место подачи заявок на участие в аукционе:

Заявки принимаются по установленной форме по адресу: 174411, Новгородская область, г. Боровичи, ул. Коммунарная д. 48 , каб. 47А, с 9-00 до 16-00 по московскому времени (обед с 13-00 по 14-00), кроме субботы и воскресенья.

Дата начала подачи заявок на участие в аукционе: «07» мая 2015 г.

Дата и время окончания срока подачи заявок на участие в аукционе: «28» мая 2015 г. в 10.00 по московскому времени.

Дата и время начала рассмотрения заявок на участие в аукционе: «29» мая 2015 г. в 10.00 по московскому времени.

Дата и время проведения аукциона: «29» мая 2015 г. в 10.00 по московскому времени.

Справки по телефонам: 8 (816-64) 9-12-33, 9-12-76 , факс 8 (816-64) 9-12-75.

АУКЦИОН

Комитет по управлению муниципальным имуществом Администрации Боровичского муниципального района объявляет о проведении открытого аукциона, открытого по составу участников и форме подачи предложений о размере годовой арендной платы, по продаже права на заключение договора аренды земельного участка.

1. Организатором аукциона является комитет по управлению муниципальным имуществом Администрации Боровичского муниципального района (174411, Новгородская обл., г.Боровичи, ул.Коммунарная, д.48, контактные телефоны: 91-219, 91-273).

2. Решение о проведении аукциона принято Администрацией Боровичского муниципального района на основании постановлений от 28.04.2015 № 957, от 30.04.2015 № 981 «Об организации и проведении аукциона по продаже права на заключение договора аренды земельного участка».

3. Место проведения аукциона: 174411, Новгородская обл., г.Боровичи, ул.Коммунарная, д.48, каб.52.

Дата и время проведения аукциона: 16.06.2015 в 10 часов 00 минут.

4. Организатор открытых торгов вправе отказаться от проведения аукциона в любое время, но не позднее, чем за пятнадцать дней до дня проведения аукциона.

5. Предмет аукциона:

Лот 1. Право на заключение договора аренды земельного участка из земель населенных пунктов с кадастровым номером 53:02:008 06 01:174 площадью 1478 кв.метров, местоположение: Россия, Новгородская обл., р-н Боровичский, с/п Перёдское, д.Бортник, в том числе ограничение в пользовании: охранная зона ЛЭП 10 кВт, с видом разрешённого использования — для размещения объекта индивидуального жилищного строительства, не выше 3-х этажей, для строительства индивидуального жилого дома, сроком на 3 года. Обременение земельного участка: вынос ЛЭП 10 кВт за границы земельного участка согласно Проекту планировки и межевания территории земельного участка в границах населенного пункта д.Бортник Перёдского сельского поселения Боровичского района, утвержденного постановлением администрации Перёдского сельского поселения от 26.05.2014 № 32 «Об утверждении проекта планировки и межевания территории земельного участка в границах населенного пункта д.Бортник Перёдского сельского поселения».

Начальный размер годовой арендной платы за земельный участок — 37 650,0 руб. (тридцать семь тысяч шестьсот пятьдесят) рублей 00 копеек.

Шаг аукциона — 1 882,50 руб. (одна тысяча восемьсот восемьдесят два) рубля 50 копеек, что составляет пять процентов начального размера годовой арендной платы за земельный участок.

Задаток для участия в торгах — 7 530,0 руб. (семь тысяч пятьсот тридцать) рублей 00 копеек, что составляет двадцать процентов начального размера годовой арендной платы за земельный участок.

Градостроительный регламент земельного участка установлен — участок расположен в зоне Ж.1. — зоне застройки индивидуальными и малоэтажными жилыми домами. Земельный участок не обременен правами других лиц, свободен от строений.

Инженерные сети, принадлежащие МУП «Боровичский Водоканал» отсутствуют. Водоснабжение д.Бортник обеспечивается от индивидуальных приусадебных шахтных колодцев. Сточные воды возможно очищать на индивидуальных локальных очистных сооружениях из водонепроницаемых материалов, либо оснащать накопителями сточных вод с последующим вывозом на ближайшие канализационные очистные сооружения.

Возможность подключения к газовым сетям имеется от существующего газопровода низкого давления, проложенного по д.Бортник. Проект газификации индивидуального жилого дома согласовать дополнительно. Плата за технологическое присоединение газоиспользующего оборудования к газораспределительным сетям ОАО «Газпром газораспределение Великий Новгород» в соответствии с постановлением комитета по ценовой и тарифной политике области от 15.07.2014 № 25 «Об установлении платы за технологическое присоединение газоиспользующего оборудования к газораспределительным сетям открытого акционерного общества «Газпром газораспределение Великий Новгород» составляет 35000,0 руб.

Для телефонизации проектируемых объектов необходимо предусмотреть: прокладку кабеля КЦППэп3 10х2х0,4 в грунт от РШ 1 д.Перёдки до строящихся жилых домов; установку опор.

С информацией о технических условиях подключения к сетям газоснабжения, водоснабжения и водоотведения, связи можно ознакомиться в комитете по управлению муниципальным имуществом Администрации Боровичского муниципального района (174411, Новгородская обл., г.Боровичи, ул.Коммунарная, д.48, каб.45).

Лот 2. Право на заключение договора аренды земельного участка из земель сельскохозяйственного назначения с кадастровым номером 53:02:010 10 02:49 площадью 249936 кв.метров, местоположение: Россия, Новгородская обл., р-н Боровичский, с/п Железковское, в том числе ограничение в пользовании: земельный участок частично попадает в водоохранную зону р.Круппа, с видом разрешённого использования — для сельскохозяйственного использования, сроком на 3 года.

Начальный размер годовой арендной платы за земельный участок — 389 900,16 руб. (триста восемьдесят девять тысяч девятьсот) рублей 16 копеек.

Шаг аукциона — 19 495,01 руб. (девятнадцать тысяч четыреста девяносто пять) рублей 01 копейка, что составляет пять процентов начального размера годовой арендной платы за земельный участок.

Задаток для участия в аукционе — 77 980,03 руб. (семьдесят семь тысяч девятьсот восемьдесят) рублей 03 копейки, что составляет двадцать процентов начального размера годовой арендной платы за земельный участок.

6. Для участия в аукционе заявители должны представить следующие документы:

заявка на участие в аукционе по установленной форме с указанием реквизитов счета для возврата задатка;

копии документов, удостоверяющих личность (для физических лиц);

документы, подтверждающие внесение задатка.

Форма заявки на участие в аукционе:

ЗАЯВКА

НА УЧАСТИЕ В АУКЦИОНЕ

(заполняется претендентом или его полномочным представителем)

ПРЕТЕНДЕНТ (физическое или юридическое лицо) _____

_____

(Ф.И.О./наименование претендента)

(заполняется физическим лицом)

Документ, удостоверяющий личность: _____

Серия _____, N _____, выдан «_____» _____ г.

_____

(кем выдан)

Место регистрации: _____

_____

Телефон _____ Индекс _____

(заполняется юридическим лицом)

Документ о государственной регистрации в качестве юридического лица

_____, рег. N _____, дата регистрации «_____»_____ _____ г.

Орган, осуществивший регистрацию _____

Место выдачи _____

ИНН _____

Юридический адрес претендента: _____

_____

_____

Телефон _____ Факс _____ Индекс _____

Представитель претендента _____

_____

(Ф.И.О. или наименование)

Действует на основании доверенности от «_____» _____ г. N _____

Реквизиты документа, удостоверяющего личность представителя (для физического лица), или документа о государственной регистрации в качестве юридического лица (для юридического лица):

_____

_____

(наименование документа, номер, дата и место выдачи (регистрации), кем и когда выдан)

Претендент _____

(Ф.И.О./наименование претендента или его представителя)

_____,

принимая решение об участии в аукционе и последующему заключению договора на передачу в аренду земельного участка:_____,

(наименование и адрес объекта, выставленного на торги)

обязуется соблюдать условия аукциона, содержащиеся в извещении о проведении аукциона, опубликованном «_» __20_ г. в газете «Красная искра» и на официальном сайте Администрации Боровичского муниципального района http://www.boradmin.ru/, официальном сайте Российской Федерации в сети «Интернет» www.torgi.gov.ru.

Платежные реквизиты, счет в банке, на который перечисляется сумма возвращаемого задатка:

_____

Ответственность за достоверность представленной информации несет заявитель.

Приложение: _____.

Претендент:_____

(должность и подпись претендента или его полномочного представителя)

М.П.

Заявка принята организатором торгов:

_____ час. _____ мин. «_____» _____ 20___ г.

Уполномоченный представитель организатора торгов:_____

7. Указанные документы принимаются: с 9 час. 00 мин. до 16 час. 00 мин. с 14 мая 2015 года по 9 июня 2015 года, перерыв с 13 час. 00 мин. до 14 час. 00 мин., с 8 час. 00 мин. до 10 час. 00 мин. 10 июня 2015 года по адресу: 174411, Новгородская обл., г.Боровичи, ул.Коммунарная, д.48, каб.45, где можно получить форму заявки на участие в аукционе, а также ознакомиться с порядком проведения аукциона.

Кроме того, с формой заявки и порядком проведения аукциона можно ознакомиться на официальном сайте Администрации Боровичского муниципального района http://www.boradmin.ru/ в сети Интернет.

8. Задаток и арендная плата за пользование земельным участком за вычетом задатка вносятся по следующим реквизитам: ИНН 5320002630, КПП 532001001, УФК по Новгородской области (комитет по управлению муниципальным имуществом Администрации Боровичского муниципального района, л/с 05503008300), Отделение Новгород г.Великий Новгород, расчетный счет № 40302810500003000123, БИК 044959001, с указанием конкретного лота.

В случае победы на аукционе внесенный победителем торгов задаток засчитывается в счет арендной платы.

Задаток возвращается путем перечисления денежных средств на указанный заявителем в заявке на участие в аукционе расчетный счет в случаях, если:

заявитель не допущен к участию в аукционе;

заявитель отозвал принятую организатором аукциона заявку до дня окончания срока приема заявок;

заявитель участвовал в аукционе, но не победил в нем;

организатором принято решение об отказе в проведении аукциона.

Задаток не возвращается в случае если победитель торгов уклонился от подписания протокола о результатах торгов, заключения договора аренды земельного участка.

Данное сообщение является публичной офертой для заключения договора о задатке в соответствии со статьей 437 Гражданского кодекса Российской Федерации, а подача претендентом заявки и перечисление задатка являются акцептом такой оферты, после чего договор о задатке считается заключенным в письменной форме.

9. Определение участников торгов состоится по адресу: Новгородская обл., г.Боровичи, ул.Коммунарная, д.48, каб.46, 11 июня 2015 года в 10 час. 00 мин.

Организатор торгов рассматривает заявки и документы претендентов, устанавливает факт поступления от претендентов задатков на основании выписки с расчетного счета. По результатам рассмотрения документов организатор торгов принимает решение о признании претендентов участниками торгов или об отказе в допуске претендентов к участию в торгах, которое оформляется протоколом.

10. Подведение итогов аукциона состоится по адресу: Новгородская обл., г.Боровичи, ул.Коммунарная, д.48, каб.52, в день проведения торгов.

Победителем признается участник аукциона, предложивший наибольший размер годовой арендной платы за земельный участок. Результаты торгов оформляются протоколом. Протокол о результатах торгов является основанием для заключения с победителем торгов договора аренды земельного участка. Договор подлежит заключению в срок не позднее 5 дней со дня подписания протокола. Победитель аукциона вносит годовую арендную плату по договору единовременно в течение 7 (семи) дней после подписания договора аренды земельного участка, в последующие годы — ежеквартально равными частями не позднее 10 (десятого) числа первого месяца каждого текущего квартала.

11. Осмотр земельных участков будет осуществляться по месту их расположения по лоту №1 20 мая 2015 года в 10 час. 30 мин., по лоту № 2 21 мая 2015 года в 10 час. 30 мин.

12. Информация на сайте www.torgi.gov.ru размещена 13.05.2015.

Форма договора аренды земельного участка:

Новгородская область

Российская Федерация

Договор №

аренды земельного участка

« » _____ 20___ года г. Боровичи

СТОРОНЫ: **Муниципальное образование Боровичский муниципальный район (Устав Боровичского муниципального района зарегистрирован Главным управлением Министерства юстиции Российской Федерации по Северо-Западному федеральному округу 30.12.2005 № RU 535020002005008),** в лице ..., действующего на основании Положения о комитете по управлению муниципальным имуществом администрации Боровичского муниципального района, утвержденного Решением Думы Боровичского муниципального района от 27.02.2014 № 300, именуемое в дальнейшем **Арендодатель**, с одной стороны, и ..., именуемый в дальнейшем **Арендатор,** с другой стороны, заключили договор (далее по тексту - **Договор**) о нижеследующем:

1. Предмет договора

1.1 На основании протокола о результатах аукциона от __.__.20__ **Арендодатель** передает, а **Арендатор** принимает в пользование на условиях аренды сроком на 3 года земельный участок с кадастровым номером ____площадью ... кв.м., местоположение:...

1.2 Местонахождение и границы кадастрового земельного участка **Арендатору** указаны на местности.

1.3 Земельный участок, указанный в пункте 1.1 **Договора,**

относится к категории земель: _____;

цель предоставления земельного участка: _____.

1.4 Характеристика кадастрового земельного участка:

а) зеленые насаждения: _____;

б) наличие строений и сооружений: _____;

в) водная поверхность: _____;

г) зоны с особым режимом использования (водоохранные зоны, прибрежные полосы и т.п.): ____.

1.5 Обременение земельного участка: _____.

1.6 Ограничения в использовании и обременения земель согласно техническим условиям инженерных служб, центра санэпидемнадзора, пожарной инспекции.

2. Сроки действия договора и аренды земельного участка

2.1 Срок аренды земельного участка исчисляется с ... (с момента подписания протокола о результатах аукциона), и действует 3 года до окончания срока аренды земельного участка или досрочного его расторжения.

2.2 **Договор** подлежит государственной регистрации в установленном законом порядке. **Договор** аренды вступает в силу с момента такой регистрации и действует до окончания срока аренды земельного участка или досрочного расторжения **Договора** на основании условий настоящего договора и действующего законодательства

2.3 **Договор** является одновременно актом приёма-передачи земельного участка.

3. Условия аренды

3.1 **Арендатор** обязуется:

3.1.1 Использовать земельный участок (п. 1.1) исключительно для целей, обозначенных в п.1.3 настоящего **Договора**.

3.1.2 Соблюдать действующее законодательство.

3.2 Дополнительные условия: содержать территорию в должном санитарном и противопожарном состоянии.

4. Арендная плата

4.1 Размер годовой арендной платы составляет... рублей (... рублей).

4.2 Арендная плата исчисляется, начиная со дня подписания протокола о результатах аукциона от ....

4.3 Годовая арендная плата вносится **Арендатором:** единовременно в течение 7 (семи) дней после подписания договора аренды земельного участка, с....20____ ежеквартально равными частями не позднее 10 (десятого) числа первого месяца каждого текущего квартала.

4.4 Задаток в сумме... рублей (.... рублей), внесённый для участия в аукционе, засчитывается в счет годовой арендной платы, уплачиваемой за период с ....20__ по ....20___.

4.5 Арендная плата по **Договору** вносится **Арендатором** по следующим реквизитам: ИНН 5320002630, КПП 532001001, УФК по Новгородской области (комитет по управлению муниципальным имуществом Администрации Боровичского муниципального района, л/с 05503008300), Отделение Новгород г.Великий Новгород, расчетный счет № 40302810500003000123, БИК 044959001. В платежных документах обязательно указываются реквизиты договора, по которому вносится арендная плата.

4.6 **Арендатор** обязуется уплачивать арендную плату за предоставленный земельный участок в течение всего срока аренды земельного участка.

4.7 В случае неуплаты арендной платы в установленный **Договором** срок, с **Арендатора** взыскивается пеня в размере 1/300 действующей ставки рефинансирования, установленная Центральным Банком России от суммы задолженности за каждый день просрочки.

4.8 Уплата неустойки (пени) не освобождает **Стороны** от выполнения лежащих на них обязательств по **Договору**.

5. Права и обязанности арендатора

5.1 **Арендатор** имеет право:

5.1.1 Использовать земельный участок в соответствии с условиями его предоставления.

5.1.2 На компенсацию убытков, включая упущенную выгоду, при изъятии земель для государственных и муниципальных нужд, а также убытков, причинённых ему юридическими, должностными лицами и гражданами в результате нарушения земельного, природоохранного законодательства.

5.1.3 Арендатор земельного участка, за исключением резидентов особых экономических зон - арендаторов земельных участков, имеет право передать арендованный земельный участок в субаренду в пределах срока договора аренды земельного участка, а также отдать арендные права земельного участка в залог и внести их в качестве вклада в уставный капитал хозяйственного товарищества или общества либо паевого взноса в производственный кооператив в пределах срока договора аренды земельного участка без согласия собственника земельного участка при условии его уведомления. На субарендаторов распространяются все права арендаторов земельных участков, предусмотренные настоящим Договором.

5.1.4 Заключить Договор аренды на новый срок по истечении срока действия настоящего **Договора** (при наличии согласия **Арендодателя** и отсутствия нарушений условий настоящего **Договора Арендатором**).

5.2 **Арендатор** обязан:

5.2.1 В течение всего срока аренды соблюдать Российское земельное и природоохранное законодательство, содержать за свой счёт все подземные сооружения, системы подключения, линии, находящиеся в собственности **Арендатора**, расположенные на территории арендуемого участка и вне его, кроме коммуникаций городского хозяйства.

5.2.2 Обеспечить беспрепятственный доступ к коммуникациям, расположенным на территории арендуемого земельного участка для ремонта и обслуживания лицам, в собственности которых эти объекты находятся.

5.2.3 Своевременно вносить арендную плату за землю в соответствии с разделом 4 настоящего **Договора**.

5.2.4 Предоставлять копии платежных документов по арендной плате за землю по запросу представителя **Арендодателя**.

5.2.5 Письменно уведомить Арендодателя не менее чем за 30 дней до окончания срока аренды о желании заключить договор аренды на новый срок.

5.2.6 В трёхдневный срок известить Арендодателя и соответствующие государственные органы о любой аварии или ином событии, нанесшим вред (или грозящем нанести) земельному участку и находящимся на нем объектам.

5.3 Другие обязанности Арендатора:

5.3.1 Об изменении почтового адреса, адреса местонахождения органа управления и (или) названия Арендатор обязан письменно известить Арендодателя в десятидневный срок с даты такого изменения.

6. Права и обязанности арендодателя

6.1 **Арендодатель** имеет право:

6.1.1 Досрочно расторгнуть **Договор** при использовании земельного участка не по целевому назначению, а также способами, приводящими к его порче, при систематическом (более трёх раз подряд) невнесении арендной платы и в случае неисполнения должным образом других условий настоящего **Договора**, в порядке, предусмотренном действующим законодательством и настоящим **Договором**.

6.1.2 Вносить с согласия Арендатора, а в случае его отказа — в судебном порядке — необходимые изменения и уточнения в настоящий договор в случае изменения действующего законодательства и нормативных актов.

6.2 Арендодатель обязан:

6.2.1 Передать Арендатору земельный участок в состоянии, соответствующим условиям **Договора**.

6.2.2 Зарегистрировать договор аренды земельного участка в Управлении Федеральной службы государственной регистрации, кадастра и картографии в течение трёх месяцев с момента подписания.

7. Ответственность сторон

7.1 В случае неисполнения или ненадлежащего исполнения условий настоящего **Договора** стороны несут гражданскую, административную и уголовную ответственность в соответствии с действующим законодательством.

8. Рассмотрение споров

8.1 Земельные и имущественные споры, возникающие в ходе исполнения настоящего **Договора**, разрешаются в соответствии с действующим законодательством Российской Федерации и рассматриваются в Арбитражном суде Новгородской области.

9. Изменение договора

9.1 Внесение изменений и дополнений в настоящий **Договор** возможно по обоюдному согласию сторон на основании мотивированного письменного заявления заинтересованной стороны, кроме случаев, предусмотренных п.4.6 **Договора**, и совершается путём подписания сторонами дополнительного соглашения к настоящему **Договору**.

10. Порядок прекращения действия (расторжение) договора

10.1 Действие настоящего **Договора** может быть досрочно прекращено **Арендодателем** в случае изъятия земельного участка для государственных и муниципальных нужд в соответствии с законодательством РФ.

10.2 Договор может быть расторгнут досрочно на основании заявления **Арендатора** в случаях, предусмотренных действующим законодательством.

11. Дополнительные условия

11.1 Настоящий **Договор** составлен и подписан в 3-х экземплярах, имеющих одинаковую юридическую силу, которые передаются по одному экземпляру: Арендатору, Арендодателю, Управлению Федеральной службы государственной регистрации, кадастра и картографии по Новгородской области.

11.2 Настоящий **Договор** подлежит государственной регистрации в установленном законом порядке.

12. Особые условия Договора

12.1 Арендатор не имеет право передавать свои права и обязанности по настоящему Договору другому лицу (перенаем).

13. Приложение

Юридические адреса сторон:

Арендодатель

Муниципальное образование Боровичский муниципальный район, 174411, г.Боровичи, Новгородская обл., ул.Коммунарная, д.48.

Арендатор.

Постановление Администрации Боровичского муниципального района

от 08.04.2015 № 843 г. Боровичи

О назначении публичных слушаний по рассмотрению проекта внесения изменений в Правила землепользования и застройки городского поселения город Боровичи

В целях соблюдения прав человека на благоприятные условия жизнедеятельности, прав и законных интересов правообладателей земельных участков и объектов капитального строительства, в соответствии со статьей 31 Градостроительного кодекса Российской Федерации, Правилами землепользования и застройки Боровичского городского поселения, утвержденными решением Совета депутатов Боровичского городского поселения от 25.10.2011 № 86, действуя от имени Администрации города Боровичи на основании Соглашения от 17.11.2014 об осуществлении Администрацией Боровичского муниципального района части полномочий Администрации города Боровичи по решению вопросов местного значения, Администрация Боровичского муниципального района ПОСТАНОВЛЯЕТ:

1. Назначить публичные слушания на 26 мая 2015 года в 18.00 часов в здании Администрации Боровичского муниципального района по адресу: Новгородская обл., Боровичский р-н, городское поселение город Боровичи, г.Боровичи, ул.Коммунарная, д.48 по рассмотрению проекта внесения изменений в Правила землепользования и застройки городского поселения город Боровичи, утвержденные решением Совета депутатов Боровичского городского поселения от 25.10.2011 № 86 «Об утверждении Правил землепользования и застройки Боровичского городского поселения».

2. Предложения и замечания по проекту муниципального правового акта, указанного в пункте 1 настоящего постановления, принимаются в отделе архитектуры и градостроительства комитета по управлению муниципальным имуществом Администрации Боровичского муниципального района в кабинете № 11 в срок до 15 мая 2015 года.

3. Опубликовать материалы по проекту внесения изменений в Правила землепользования и застройки городского поселения город Боровичи в приложении к газете «Красная искра» - «Официальный вестник» и разместить на официальном сайте Администрации Боровичского муниципального района.

4. Контроль за выполнением постановления оставляю за собой.

5. Опубликовать постановление в газете «Красная искра» и разместить на официальном сайте Администрации Боровичского муниципального района.

Заместитель главы администрации района В.Н. КОРЛЕНКОВ.

Постановление Администрации Боровичского муниципального района

от 15.04.2015 № 876 г. Боровичи

О назначении публичных слушаний по рассмотрению проекта внесения изменений в Генеральный план городского поселения город Боровичи

В целях соблюдения прав человека на благоприятные условия жизнедеятельности, прав и законных интересов правообладателей земельных участков и объектов капитального строительства, в соответствии со статьями 24, 28 Градостроительного кодекса Российской Федерации, Федеральным законом от 6 октября 2003 года № 131-ФЗ «Об общих принципах организации местного самоуправления в Российской Федерации», действуя от имени Администрации города Боровичи на основании Соглашения от 17.11.2014 об осуществлении Администрацией Боровичского муниципального района части полномочий Администрации города Боровичи по решению вопросов местного значения, Администрация Боровичского муниципального района ПОСТАНОВЛЯЕТ:

1. Назначить публичные слушания на 28 мая 2015 года в 18.00 часов в здании Администрации Боровичского муниципального района по адресу: Новгородская обл., Боровичский р-н, городское поселение город Боровичи, г.Боровичи, ул.Коммунарная, д.48 по рассмотрению проекта внесения изменений в Генеральный план городского поселения город Боровичи, утвержденный решением Совета депутатов Боровичского городского поселения от 25.10.2011 № 85 «Об утверждении Генерального плана Боровичского городского поселения».

2. Предложения и замечания по проекту муниципального правового акта, указанного в пункте 1 настоящего постановления, принимаются в отделе архитектуры и градостроительства комитета по управлению муниципальным имуществом Администрации Боровичского муниципального района в кабинете № 11 в срок до 20 мая 2015 года.

3. Опубликовать материалы по проекту внесения изменений в Генеральный план городского поселения город Боровичи в приложении к газете «Красная искра» - «Официальный вестник» и разместить на официальном сайте Администрации Боровичского муниципального района.

4. Контроль за выполнением постановления оставляю за собой.

5. Опубликовать постановление в газете «Красная искра» и разместить на официальном сайте Администрации Боровичского муниципального района.

Заместитель главы администрации района В.Н. КОРЛЕНКОВ.

Постановление Администрации Боровичского муниципального района

от 27.04.2015 № 951 г. Боровичи

О подключении временных частных линий водопроводов к городской системе водоснабжения

С целью обеспечения в летний период, с мая по сентябрь 2015 года, питьевой водой граждан, имеющих временные водопроводы, действуя от имени Администрации города Боровичи на основании Соглашения от 17.11.2014 об осуществлении Администрацией Боровичского муниципального района части полномочий Администрации города Боровичи по решению вопросов местного значения, Администрация Боровичского муниципального района ПОСТАНОВЛЯЕТ:

1. Разрешить с 12 мая 2015 года подключение временных частных линий водопроводов к городской системе водоснабжения после их регистрации в МУП «Боровичский ВОДОКАНАЛ» и при наличии технических условий и приборов учета с действующими сроками поверки.

2. МУП «Боровичский ВОДОКАНАЛ» взимать плату за потребленную воду в соответствии с действующими тарифами.

3. Временные водопроводы, подключенные без регистрации в МУП «Боровичский ВОДОКАНАЛ», подлежать немедленному отключению от городской системы водоснабжения, их владельцы - привлечению к административной ответственности.

4. Контроль за выполнением постановления оставляю за собой.

5. Опубликовать постановление в газете «Красная искра» и разместить на официальном сайте Администрации Боровичского муниципального района.

Первый заместитель главы администрации района В.Н. СЮГИН.

Постановление Администрации Боровичского муниципального района

от 06.05.2015 № 989 г. Боровичи

Об окончании отопительного сезона 2014/2015 года

В соответствии со статьей 14 Федерального закона от 6 октября 2003 года № 131-ФЗ «Об общих принципах организации местного самоуправления в Российской Федерации», Уставом Боровичского муниципального района, в связи с установившейся среднесуточной температурой воздуха выше +8 градусов, действуя от имени Администрации города Боровичи на основании Соглашения от 17.11.2014 об осуществлении Администрацией Боровичского муниципального района части полномочий Администрации города Боровичи по решению вопросов местного значения, Администрация Боровичского муниципального района ПОСТАНОВЛЯЕТ:

1. Закончить с 08 мая 2015 года отопительный сезон на территории города Боровичи и сельских поселений, входящих в состав территории Боровичского муниципального района.

2. Контроль за выполнением постановления оставляю за собой.

3. Опубликовать постановление в газете «Красная искра» и разместить на официальном сайте Администрации Боровичского муниципального района.

Первый заместитель главы администрации района В.Н. СЮГИН.

Открытое акционерное общество «Боровичский молочный завод»

Россия, Новгородская область, г. Боровичи, ул. Ленинградская, д. 65

УВЕДОМЛЕНИЕ О ПРОВЕДЕНИИ ГОДОВОГО ОБЩЕГО СОБРАНИЯ АКЦИОНЕРОВ

5 июня 2015 года по адресу: г. Боровичи, ул. Ленинградская, 65 (зал собраний) состоится годовое общее собрание акционеров, проводимое в форме собрания (совместного присутствия акционеров для обсуждения вопросов повестки дня и принятия решений по вопросам, поставленным на голосование).

Время начала собрания — 11.00.

Время начала регистрации — 10.30.

Повестка дня собрания:

1. Избрание счётной комиссии.
2. Утверждение годового отчёта общества за 2014 год, годовой бухгалтерской отчётности за 2014 год, в том числе отчётов о прибылях и убытках (счетов прибылей и убытков общества).
3. Распределение прибыли, в том числе выплата (объявление) дивидендов за 2014 год.
4. Утверждение аудитора общества.
5. Избрание членов совета директоров общества.
6. Избрание членов ревизионной комиссии общества.

В собрании имеют право участвовать акционеры, включённые в список акционеров, составленный по состоянию на 29 апреля 2015 года.

С материалами годового общего собрания можно ознакомиться по адресу: г. Боровичи, ул. Ленинградская, 65, административное здание ОАО «БМЗ», экономист, по рабочим дням с 9 до 16 часов. При себе необходимо иметь паспорт, представителю акционера — надлежащим образом оформленную доверенность.

(К) **Совет директоров ОАО «Боровичский молочный завод».**

АУКЦИОН

Комитет по управлению муниципальным имуществом Администрации Боровичского муниципального района объявляет:

I. О проведении открытого по форме подачи предложения по цене аукциона по продаже (в соответствии с приказом КУМИ от 02.03.2015 №73, от 16.03.2015 № 98):

Лот № 1. Объект приватизации — нежилое встроенное помещение общей площадью 84,9 кв.м, расположенное на втором этаже двухэтажного здания по адресу: Новгородская обл., г.Боровичи, ул. Коммунарная, д.27/25, являющегося объектом культурного наследия. Стартовая (начальная) цена 2066000 рублей, сумма задатка — 206600 рублей, шаг аукциона — 103300 рублей.

Лот № 2. Объект приватизации — нежилое встроенное помещение общей площадью 28,7 кв.м, расположенное на втором этаже двухэтажного здания по адресу: Новгородская обл., г. Боровичи, ул. Коммунарная, д. 27/25, являющегося объектом культурного наследия Стартовая (начальная) цена 699000 рублей, сумма задатка — 69900 рублей, шаг аукциона — 34950 рублей.

Лот № 3. Объект приватизации — нежилое встроенное помещение общей площадью 16,4 кв.м, расположенное на втором этаже двухэтажного здания по адресу: Новгородская обл., г.Боровичи, ул. Коммунарная, д. 27/25, являющегося объектом культурного наследия. Стартовая (начальная) цена 377000 рублей, сумма задатка — 37 700 рублей, шаг аукциона — 18 850 рублей.

Лот № 4. Объект приватизации — нежилое встроенное помещение общей площадью 17,4 кв.м, расположенное на втором этаже двухэтажного здания по адресу: Новгородская обл., г. Боровичи, ул. Коммунарная, д. 27/25, являющегося объектом культурного наследия Стартовая (начальная) цена 400000 рублей, сумма задатка - 40000 рублей, шаг аукциона — 20000 рублей.

Лот № 5. Объект приватизации — нежилое встроенное помещение общей площадью 20,6 кв.м, расположенное на втором этаже двухэтажного здания по адресу: Новгородская обл., г.Боровичи, ул. Коммунарная, д. 27/25, являющегося объектом культурного наследия. Стартовая (начальная) цена 473000 рублей, сумма задатка — 47300 рублей, шаг аукциона — 23 650 рублей.

Лот № 6. Объект приватизации — встроенное помещение общей площадью 325,4 кв.м, расположенное на первом этаже здания, находящегося по адресу: Новгородская область, г. Боровичи, ул. 9 Января, д. 34/43, кадастровым номером 53:22:00000000:16032, являющегося объектом культурного наследия. Стартовая (начальная) цена 8886000 рублей, сумма задатка — 888600 рублей, шаг аукциона — 444300 рублей.

Право приобретения имущества на аукционе принадлежит покупателю, который предложит в ходе торгов наиболее высокую цену за имущество.

II. О продаже посредством публичного предложения с использованием открытой формы подачи предложений о приобретении муниципального имущества (в соответствии с приказом КУМИ от 05.12.2014 № 451/1, от 11.03.2015 № 88):

Лот № 1. Объект приватизации — автодром, с земельным участком площадью 14826 кв.м, расположенный по адресу: Новгородская область, г. Боровичи, пер. Пионерский. Начальная цена (цена первоначального предложения) 1370000 руб.; сумма задатка — 137000 руб.; величина снижения цены первоначального предложения («шаг понижения») 137000 руб.; величина повышения цены («шаг аукциона») 34250 руб.; минимальная цена предложения, по которой может быть продано муниципальное имущество (цена отсечения) 685000 руб.;

Лот № 2. Объект приватизации — нежилое здание, площадью 138,7 кв.м, с земельным участком, площадью 220 кв.м, расположенные по адресу: Новгородская обл., Боровичский район, д. Егла, ул. Советская, д. 83, являющееся объектом культурного наследия. Начальная цена (цена первоначального предложения) 657000 руб.; сумма задатка — 65700 руб.; величина снижения цены первоначального предложения («шаг понижения») 65700 руб.; величина повышения цены («шаг аукциона») 16425 руб.; минимальная цена предложения, по которой может быть продано муниципальное имущество (цена отсечения) 328500 руб.

Лот № 3. Объект приватизации — встроенное помещение общей площадью 387,5 кв.м, в том числе основная площадь — 213,3 кв.м, вспомогательная площадь — 174,2 кв.м, расположенное на 1, 2 и мансардном этажах здания, находящегося по адресу: Новгородская область, г. Боровичи, ул. Дзержинского, д. 2. Начальная цена (цена первоначального предложения) 4148000 руб.; сумма задатка — 414800 руб.; величина снижения цены первоначального предложения («шаг понижения») 414800 руб.; величина повышения цены («шаг аукциона») 103700 руб.; минимальная цена предложения, по которой может быть продано муниципальное имущество (цена отсечения) 2074000 руб.

Лот № 4. Объект приватизации — гараж с кадастровым номером 53:02:0070101:184 общей площадью 47,3 кв.м, расположенный по адресу: Новгородская обл., Боровичский р-н, с. Опеченский Посад, линия 1-я, 24 А. Начальная цена (цена первоначального предложения) 136000 рублей; сумма задатка — 13600 рублей; величина снижения цены первоначального предложения («шаг понижения») 13600 рублей; величина повышения цены («шаг аукциона») 3400 рублей; минимальная цена предложения, по которой может быть продано муниципальное имущество (цена отсечения) 68000 рублей.

Лот № 5. Объект приватизации — гараж с кадастровым номером 53:02:0070101:185 общей площадью 47,8 кв.м, расположенный по адресу: Новгородская обл., Боровичский р-н, с. Опеченский Посад, линия 1-я, 24А. Начальная цена (цена первоначального предложения) 138000 рублей; сумма задатка — 13800 рублей; величина снижения цены первоначального предложения («шаг понижения») 13800 рублей; величина повышения цены («шаг аукциона») 3450 рублей; минимальная цена предложения, по которой может быть продано муниципальное имущество (цена отсечения) 69000 рублей.

Право приобретения муниципального имущества принадлежит участнику продажи посредством публичного предложения, который подтвердил цену первоначального предложения или цену предложения, сложившуюся на соответствующем «шаге понижения», при отсутствии предложений других участников продажи посредством публичного предложения.

В случае, если несколько участников продажи посредством публичного предложения подтверждают цену первоначального предложения или цену предложения, сложившуюся на одном из «шагов понижения», со всеми участниками продажи посредством публичного предложения проводится аукцион, предусматривающим открытую форму подачи предложений о цене имущества. Начальной ценой муниципального имущества на таком аукционе является цена первоначального предложения или цена предложения, сложившаяся на данном «шаге понижения».

В случае, если участники такого аукциона не заявляют предложения о цене, превышающей начальную цену муниципального имущества, право его приобретения принадлежит участнику аукциона, который первым подтвердил начальную цену муниципального имущества.

Срок начала приема заявок на участие в торгах: 15 мая 2015 года, 9 час. 00 мин.

Место приема заявок: Администрация Боровичского муниципального района по адресу: Новгородская обл., г. Боровичи, ул. Коммунарная, д. 48, кабинет 47.

Срок окончания приема заявок: 08 июня 2015 года, 16 час. 00 мин.

Рассмотрение заявок на участие в торгах: 15 июня 2015 года.

Дата и время проведения торгов: 30 июня 2015 года в 10 час. 00 минут.

Место проведения торгов: 174411, Новгородская область, г. Боровичи, ул. Коммунарная д. 48, конференц-зал.

Справки по телефонам: 9-12-02, 9-12-44, 9-12-76.

Покупателями муниципального имущества могут быть любые физические и юридические лица, за исключением государственных и муниципальных унитарных предприятий, государственных и муниципальных учреждений, а также юридических лиц, в уставном капитале которых доля Российской Федерации, субъектов Российской Федерации и муниципальных образований превышает 25 процентов, признанные в соответствии с законодательством претендентами.

Для участия в торгах претенденты представляют заявку. Одновременно с заявкой претенденты представляют следующие документы:

юридические лица:

заверенные копии учредительных документов;

документ, содержащий сведения о доле Российской Федерации, субъекта Российской Федерации или муниципального образования в уставном капитале юридического лица (реестр владельцев акций либо выписка из него или заверенное печатью юридического лица и подписанное его руководителем письмо);

документ, который подтверждает полномочия руководителя юридического лица на осуществление действий от имени юридического лица (копия решения о назначении этого лица или о его избрании) и в соответствии с которым руководитель юридического лица обладает правом действовать от имени юридического лица без доверенности;

физические лица предъявляют документ, удостоверяющий личность, или представляют копии всех его листов.

В случае, если от имени претендента действует его представитель по доверенности, к заявке должна быть приложена доверенность на осуществление действий от имени претендента, оформленная в установленном порядке, или нотариально заверенная копия такой доверенности. В случае, если доверенность на осуществление действий от имени претендента подписана лицом, уполномоченным руководителем юридического лица, заявка должна содержать также документ, подтверждающий полномочия этого лица.

Все листы документов, представляемых одновременно с заявкой, либо отдельные тома данных документов должны быть прошиты, пронумерованы, скреплены печатью претендента (для юридического лица) и подписаны претендентом или его представителем.

К данным документам (в том числе к каждому тому) также прилагается их опись. Заявка и такая опись составляются в двух экземплярах, один из которых остается у продавца, другой - у претендента.

Для участия торгах претендент в срок до окончания приема заявок вносит задаток.

Задаток и оплата по договору купли-продажи имущества вносится на расчетный счет № 40302810500003000123 в ОТДЕЛЕНИЕ г. ВЕЛИКИЙ НОВГОРОД, БИК 044959001, получатель: УФК по Новгородской области (Комитет по управлению муниципальным имуществом Администрации Боровичского муниципального района, л/с 05503008300), ИНН 5320002630, КПП 532001001 КБК 46611402053050000410 ОКТМО 49606000

Бланки заявок на участие в торгах, договор купли-продажи размещены на сайте www.boradmin.ru, www.torgi.gov.ru.

Претендент не допускается к участию в торгах по следующим основаниям:

1) представленные документы не подтверждают право претендента быть покупателем в соответствии с законодательством Российской Федерации;

2) представлены не все документы в соответствии с перечнем, указанным в информационном сообщении о продаже муниципального имущества, либо оформление указанных документов не соответствует законодательству Российской Федерации;

3) заявка на участие в торгах подана лицом, не уполномоченным претендентом на осуществление таких действий;

4) поступление в установленный срок задатка на счета, указанные в информационном сообщении, не подтверждено.

Данное сообщение является публичной офертой для заключения договора о задатке в соответствии со статьей 437 Гражданского кодекса Российской Федерации, а подача претендентом заявки и перечисление задатка являются акцептом такой оферты, после чего договор о задатке считается заключенным в письменнаой форме.

Не ранее 10 рабочих дней и не позднее 15 рабочих дней со дня подведения итогов торгов с победителем заключается договор купли-продажи. Оплата за приватизируемый объект осуществляется единовременно, в соответствии с условиями договора купли-продажи.

Продаются земельные доли ТОО «Суворовское»

В соответствии с п. 4 ст. 12 Федерального закона от 24.07.2002 №101-ФЗ «Об обороте земель сельскохозяйственного назначения» администрация Кончанско-Суворовского сельского поселения Боровичского муниципального района информирует сельскохозяйственные организации, крестьянские (фермерские) хозяйства, использующие земельные участки с кадастровым номером 53:02:0000000:32, находящиеся в долевой собственности, из земель сельскохозяйственного назначения ТОО «Суворовское», о возможности приобретения в собственность 6 земельных долей, размером 37,2 га, 822 баллогектара, 1 земельной доли, размером 6,2 га, 137 баллогектаров, 1 земельной доли, размером 6,2 га, 137 баллогектаров, 1 земельной доли, размером 6,2 га, 137 баллогектаров, 7 земельных долей, размером 43,4 га, 959 баллогектаров, 2 земельных долей, размером 12,4 га, 274 баллогектара, 2 земельных долей, размером 12,4 га, 274 баллогектара, 1 земельной доли, размером 6,2 га, 137 баллогектаров, 5 земельных долей, размером 31га, 685 баллогектаров находящихся в муниципальной собственности, по цене, определяемой как произведение 15 процентов кадастровой стоимости одного квадратного метра такого земельного участка и площади, соответствующей размеру этой земельной доли.

Сельскохозяйственные организации и крестьянские (фермерские) хозяйства, заинтересованные в предоставлении указанных земельных долей, вправе обратиться с заявлением в администрацию Кончанско-Суворовского сельского поселения, находящуюся по адресу: Новгородская область, Боровичский район, ул. Молодежная, д. 4, в течение шести месяцев с момента опубликования настоящей информации.

Продаются земельные доли ТОО «Лазница»

В соответствии с п. 4 ст. 12 Федерального закона от 24.07.2002 №101-ФЗ «Об обороте земель сельскохозяйственного назначения» администрация Опеченского сельского поселения Боровичского муниципального района информирует сельскохозяйственные организации, крестьянские (фермерские) хозяйства, использующие земельный участок с кадастровым номером 53:02:0000000:47, находящийся в долевой собственности, из земель сельскохозяйственного назначения ТОО «Лазница», о возможности приобретения в собственность 15 земельных долей, размером 106,5 га, 2055,0 баллогектара, находящихся в муниципальной собственности, по цене, определяемой как произведение 15 процентов кадастровой стоимости одного квадратного метра такого земельного участка и площади, соответствующей размеру этой земельной доли.

Сельскохозяйственные организации и крестьянские (фермерские) хозяйства, заинтересованные в предоставлении указанных земельных долей, вправе обратиться с заявлением в администрацию Опеченского сельского поселения, находящуюся по адресу: Новгородская область, Боровичский район, с. Опеченский Посад, 1 линия, дом 18, в течение шести месяцев с момента опубликования настоящей информации.

Продаются земельные доли ТОО «Восход»

В соответствии с п. 4 ст. 12 Федерального закона от 24.07.2002 №101-ФЗ «Об обороте земель сельскохозяйственного назначения» администрация Прогресского сельского поселения Боровичского муниципального района информирует сельскохозяйственные организации, крестьянские (фермерские) хозяйства, использующие земельный участок с кадастровым номером 53:02:0000000:44 , находящиеся в долевой собственности, из земель сельскохозяйственного назначения ТОО «Восход», о возможности приобретения в собственность :

30 земельных долей, размером 171 га, 4110 баллогектаров;
11 земельных долей, размером 62.7 га, 1507 баллогектаров;
1 земельная доля, размером 5.7 га, 137 баллогектаров,

находящихся в муниципальной собственности, по цене, определяемой как произведение 15 процентов кадастровой стоимости одного квадратного метра такого земельного участка и площади, соответствующей размеру этой земельной доли.

Сельскохозяйственные организации и крестьянские (фермерские) хозяйства, заинтересованные в предоставлении указанных земельных долей, вправе обратиться с заявлением в администрацию Прогресского сельского поселения, находящуюся по адресу: Новгородская область, Боровичский район, п.Прогресс, ул. Зелёная, дом 13, в течение шести месяцев с момента опубликования настоящей информации.

Продаются земельные доли ТОО «Травково»

В соответствии с пунктом 4 ст. 12 Федерального закона от 24.07.2002 № 101-ФЗ «Об обороте земель сельскохозяйственного назначения» администрация Травковского сельского поселения Боровичского муниципального района информирует сельскохозяйственные организации, крестьянские (фермерские) хозяйства, использующие земельный участок с кадастровым номером 53: 02: 0000000:28, находящийся в долевой собственности, из земель сельскохозяйственного назначения ТОО «Травково», о возможности приобретения в собственность:

3 земельные доли, размером 19,8 га, 411 баллогектар;
1 земельную долю, размером 6.6 га, 137 баллогектаров;
7 земельных долей, размером 46,2 га, 959 баллогектаров,

находящихся в муниципальной собственности, по цене, определяемой как произведение 15 процентов кадастровой стоимости одного квадратного метра такого земельного участка и площади, соответствующей размеру земельной доли.

Сельскохозяйственные организации, крестьянские (фермерские) хозяйства, заинтересованные в предоставлении указанных земельных долей, вправе обратиться с заявлением в администрацию Травковского сельского поселения по адресу: Новгородская область, Боровичский район, пос. Травково, ул. Новая д.1, тел. 8(816-64) 958-41, в течение шести месяцев с момента опубликования настоящей информации.

Аренда земли

В администрацию Сушанского сельского поселения поступило заявление о выделении в аренду земельного участка из земель населенных пунктов для гаража, открытой стоянки без технического обслуживания площадью 279 кв.м, местоположение: Новгородская обл., р-н Боровичский, с/п Сушанское, д. Заречная, возле дома № 122.

Дополнительные заявления можно подать в администрацию Сушанского с/п (Боровичский р-н, д. Коегоща, ул. Центральная, д. 18а), тел. 8(81664) 49-951 или в МФЦ (г. Боровичи, ул. Вышеволоцкая, д. 48) в течение месяца со дня опубликования сообщения.

Ознакомиться со схемой расположения земельного участка можно в администрации Сушанского с/п.

* * *

В Администрацию города Боровичи поступило заявление о выделении в аренду земельного участка из земель населенных пунктов для огородничества площадью 500 кв.метров, местоположение: Новгородская область, г. Боровичи, ул. Заводская, за домом №42.

Дополнительные заявления можно подать в Многофункциональный центр (г.Боровичи, ул. Вышневолоцкая, д.48), тел. 8(81664) 25-725, в течение месяца со дня опубликования сообщения.

Ознакомиться со схемой расположения земельного участка можно в КУМИ (г. Боровичи, ул. Коммунарная, д. 48, каб. 42) каждый вторник и четверг с 9.00 до 12.00.

Информация о результатах аукциона

Организатор торгов: комитет по управлению муниципальным имуществом Администрации Боровичского муниципального района.

Решение о проведении аукциона принято Администрацией Боровичского муниципального района на основании постановления от 05.03.2015 № 535 «Об организации и проведении аукциона по продаже земельного участка».

По лоту 1. Земельный участок из земель населенных пунктов с кадастровым номером 53:22:001 15 49:8 площадью 619 кв.метров, местоположение: Россия, Новгородская обл., р-н Боровичский, городское поселение город Боровичи, г. Боровичи, ул. Желябова, в том числе ограничение в пользовании: охранная зона водопровода, с видом разрешённого использования — для размещения объекта индивидуального жилищного строительства, для строительства индивидуального жилого дома, договор купли-продажи земельного участка заключен с единственным участвовавшим в аукционе участником — Семеновым Вадимом Сергеевичем.

Сообщение о проведении годового общего собрания акционеров ОАО «Деметра»

Совет директоров открытого акционерного общества «Деметра» сообщает, что 5 июня 2015 года в 14.00 в зале заседаний по адресу: г. Боровичи, ул. Транзитная, д.1 состоится общее годовое собрание акционеров. Время начала регистрации участников собрания — 13.00.

Собрание проводится путем совместного присутствия акционеров.

Повестка дня:

1. Утверждение порядка ведения общего собрания акционеров, избрание счетной комиссии ОАО «Деметра».
2. Утверждение годового отчета ОАО «Деметра» за 2014 год, годовой бухгалтерской отчетности, в том числе отчета о прибылях и убытках (счетов прибылей и убытков) за 2014 год. Распределение прибыли и убытков общества за 2014 год, отчет ревизора, заключение аудитора.
3. Избрание членов совета директоров общества.
4. Избрание ревизора общества.
5. Утверждение аудитора общества.
6. О вознаграждении членам совета директоров и ревизору ОАО «Деметра».
7. Об отмене решения по внесению изменений в первый абзац пункта 7.2 статьи 7 Устава общества, принятого Протоколом общего собрания № 1 от 09.06.2007 года.

Список акционеров, имеющих право на участие в годовом общем собрании, по решению совета директоров, составлен на 5 мая 2015 года.

Участнику годового общего собрания акционеров необходимо иметь при себе паспорт или иной документ, удостоверяющий личность, а для представителя акционера - также доверенность на право участия в годовом общем собрании акционеров и (или) документы, подтверждающие его право действовать от имени акционера без доверенности.

С информацией (материалами) по подготовке данного собрания акционеров можно ознакомиться с 8 мая по 4 июня 2015 г. по адресу: г. Боровичи, ул. Транзитная, д.1 (с 8.00 до 17.00 час., обед с 12.00 до 13.00). Телефоны для справок: 8(81664) 4-07-68, 9-02-11. (К)

«СЕМЕЙНЫЙ АЛЬБОМ»

Главные герои этой рубрики твои, читатель, родные и близкие люди, бабушки и дедушки, другие, более далёкие предки.

Последние материалы будут опубликованыв газете до конца мая. Авторы-победители получат призы накануне Дня города.

НОНПАРЕЛЬ, ПЕТИТ, ЦИЦЕРО...

Мой дедушка Николай Шевчик работал в городской типографии наборщиком с 1929-го по 1940-й год.

Наборщик в тридцатые годы прошлого столетия составлял тексты вручную. Буквы были металлические, отливались они на торцах брусочков, да ещё в зеркальном отражении. Надо уметь читать или определять на ощупь. Хранились буквы в кассе — так назывался деревянный ящик с неглубокими отсеками.

Дедушка брал буквы правой рукой, ставил их в лоточек, который обычно наборщик держал в левой руке — так набирались слова, предложения, короткие абзацы. Чтобы набрать строку красиво, требовался опыт: «Петрова Мария Ивановна» лучше поместить на одной строке, нежели переносить один слог в отчестве «Иванов-на». Поэтому опытный наборщик уже на глаз знал, сколько слов поместится в одной строке и заранее расширял промежуток между словами и буквами, если это требовалось.

Собранный абзац аккуратно перекладывался на железную плиту. Оттиск с типографского столбца и сам столбец назывался гранкой, эти гранки вычитывали и правили. Потом отдельные материалы верстали в общую полосу (страницу), обвязывали по периметру крепким шпагатом. Готовая полоса весила килограммов сорок, её возили на тележке к печатному станку, но часто наборщики, в том числе женщины, предпочитали носить груз на руках. Однажды наборщица споткнулась, упала, и весь набор рассыпался по полу. Собирали полосу заново всей типографией, и к утру успели восстановить.

Самыми популярными шрифтами были петит, нонпарель, цицеро, корпус. Старший наборщик именовался метранпажем (от французского «metteur en pages» — постановщик страниц).

Руки у наборщиков всегда были чёрные, работа — грязной и тяжёлой. Что влекло людей в эту профессию? Наверное, гордость за свой труд и желание рассказать о событиях всем людям. Обедать типографские рабочие бегали через дорогу, в городскую столовую на Коммунарной, где сейчас магазин «Юлия».

Не только «Красная искра» печаталась в Боровичах, но и газеты соседних районов. В Великую Отечественную войну работа кипела в три смены, даже ночью, типография печатала газеты, брошюры и листовки для фронта.

Михаил ШЕВЧИК.

Типографские рабочие в День печати 5 мая 1931 года (Николай Шевчик стоит в верхнем ряду второй справа) у дома № 32 по улице Коммунарной, где сейчас находится ОАО «Новобанк»

ЗАКОН И ПОРЯДОК

«ЗАВИСЛИ» В БАЗЕ ДАННЫХ

Порядка 20 тысяч новгородцев и жителей области буквально «застряли» в банке данных службы судебных приставов. И вроде бы исполнительные производства в отношении этих граждан окончены из-за невозможности взыскания долгов, но сама «долговая» история будет их преследовать как минимум 3 года.

Соответствующие изменения в законе об исполнительном производстве вступили в силу ещё в конце марта 2014 года. Информация о гражданах, с которых судебные приставы не смогли ничего взыскать из-за отсутствия имущества и денежных средств, уже год не удаляется из банка данных исполнительных производств.

В связи с этим некоторые жители Великого Новгорода уже испытывают затруднения. Гражданину К. при приёме на работу порекомендовали рассчитаться сначала по долгам. Мужчина неоднократно брал кредиты (числятся за ним долги и по административным штрафам, и по налогам), а всё, что приобреталось, записывалось на жену, тёщу и детей. То есть по факту арестовывать у него нечего, поэтому исполнительное производство было окончено. Однако в базе данных новгородец по новому закону продолжает числиться, о чём работодатель узнал без труда.

После этого к соискателю довольно неплохой должности у руководителя коммерческой организации возникли вопросы, касающиеся прежде всего его порядочности и ответственности. По словам гражданина К., он уже готов заплатить сумму (свыше 150 тысяч рублей), только бы его исключили из списков должников.

ЗДРАВСТВУЙТЕ, Я ВАШ УЧАСТКОВЫЙ!

ЖЕНЩИНА С ТВЁРДЫМ ХАРАКТЕРОМ

Лет десять назад сложно было представить в роли участкового — женщину. Сейчас это не редкость, но моя собеседница удивила совсем другим: в правоохранительные органы она пришла из детского сада, где работала воспитателем.

Имея за плечами опыт педагогической работы, Людмила Абрамова *(на снимке)* стала участковым третьего административного участка и параллельно получила высшее юридическое образование.

Левобережная сторона города теперь находится под неусыпным оком этой молодой энергичной женщины, ведь работать ей, как и многим её коллегам, приходится по четырнадцать часов в сутки. За девять лет, как рассказывает Людмила, на выездах применять оружия не приходилось. Всегда удаётся решить конфликтную ситуацию с нарушителями порядка уговорами и спокойным словом — педагогическое образование и тут помогает. Хотя, признаётся Людмила, характер стал более суровым и твёрдым.

Обратная связь с населением не ограничивается только отчётами и профилактической работой. Участковому Абрамовой звонят на мобильный не только, чтобы сообщить о происшествии, но и чтобы проконсультироваться по правовым вопросам — и в большинстве своем, это молодёжь, что говорит о доверии их к своему участковому.

Светлана ФАНДАЛЮК.

P.S. Контактные телефоны и графики приёма участковых размещены на сайтах «Красной искры», администрации района и боровичской полиции.

СПОРТИВНАЯ ПАНОРАМА

БОКС. В Волхове Ленинградской области прошёл всероссийский турнир с участием 155 боксёров, в котором успешно выступили спортсмены СОК «Элегия» (тренер — Андрей Астахов). Бай-Али Хаджимурадов и Умар Хадаев заняли первые места, Илья Малафеев — второе, Максим Белокуров — третье место.

ДЗЮДО. В Великом Новгороде прошло первенство Северо-Запада среди спортсменов 2003-2004 годов рождения. Устинья Финогенова в весовой категории до 52 килограммов заняла первое место. Занимается ученица Волгинской школы в Боровичской ДЮСШ у тренера Владимира Аристархова.

ФЕСТИВАЛЬ. В Кулотине Окуловского района состоялся областной спортивный фестиваль «Вместе мы сможем больше» для детей с ограниченными возможностями здоровья. В соревнованиях приняли участие более 30 юных спортсменов из Боровичского, Валдайского, Демянского, Окуловского и Пестовского районов. В программу фестиваля входили спортивные эстафеты, конкурс капитанов и творческий конкурс.

ФЛОРБОЛ. В ФОК «Олимп» прошло первое первенство города среди девочек 2004 года рождения. Первое место заняла команда «Виктория» ОАО «БКО», второе — «Победа», третье — 8-я школа, четвёртое «Олимп».

ЛЁГКАЯ АТЛЕТИКА. Летний сезон открылся массовым «Днём бега» для школьников и студентов, участие в котором приняло более 600 человек. Награждение призёров прошло у мемориала «Вечный огонь». Также состоялся традиционный пробег по маршруту «Перёдки — Боровичи».

В районе озера Дуденево прошёл полумарафон «Грунтовые дороги» с участием стайеров из Москвы, Санкт-Петербурга, Пскова, Новгородской области. В программу соревнований также входили дистанции 2, 5 и 10 километров. Всего участвовало около 200 спортсменов. Лучший результат среди боровичан в полумарафоне показал Алексей Матвеев, который занял первое место, вторым финишировал Николай Фёдоров из Малой Вишеры, боровичанин Алексей Марчук был третьим.

ТРИАТЛОН. Детская команда ХК «Боровичи» (тренер — Владимир Кожуркин) успешно выступила на очередном этапе кубка области в Крестцах. Участники должны были бежать, ехать на велосипеде и снова бежать. Все одиннадцать человек нашего состава завоевали медали, причём, Эдуард Кузьмин и Ольга Кожуркина были первыми.

НАСТОЛЬНЫЙ ТЕННИС. В Валдае состоялся розыгрыш очередного этапа кубка области. Участвовало 45 человек. Лучший результат у боровичан показал Виктор Евгеньев, который занял 7 место.

Рубрику ведёт Михаил ВАСИЛЬЕВ.

Красная ИСКРА

Газета зарегистрирована Управлением Федеральной службы по надзору за соблюдением законодательства в сфере массовых коммуникаций и охране культурного наследия по Северо-Западному федеральному округу.

Регистрационный номер ПИ № ФС2-8827 от 24.09.2007 г.

Учредитель: Администрация Боровичского муниципального района

12+

Отпечатано в ОАО «Боровичская типография». 174411, Новгородская обл., г. Боровичи, ул. А. Кузнецова, 37.

Главный редактор А.Е. КОВАЛЕНКО.

Адрес редакции: 174411, Новгородская обл., г. Боровичи, ул. 9 Января, 27/62.

Сайт: газета1919.рф **E-mail:** ki@gazeta1919.ru

Телефоны:
отдел рекламы – **2-13-60** (тел./факс),
отдел доставки – **4-00-21,**
главный редактор – **44-7-22**.

Выходит по четвергам. Тираж 35950 экз. Индекс 52921.
Номер подписан 13.05.2015 г.: по графику – 16.30, фактическое – 16.30.

В городе и районе распространяется бесплатно. В розницу цена свободная.

Мнение редакции не всегда совпадает с мнением авторов. Рукописи не рецензируются и не возвращаются. Материалы под рубриками «Новости компании», «Точка зрения», «События и люди», «Ваш выбор», «Это полезно знать», «Благодарные строки», «Проекты», «Важно!», со значком ® публикуются на правах рекламы, со значком © – на коммерческой основе.

Газета набрана и сверстана в компьютерном центре редакции.