Красная ИСКРА

Газета основана 5 апреля 1919 года

Четверг, 27 марта 2014 года № 13 (16312) Еженедельник Боровичи

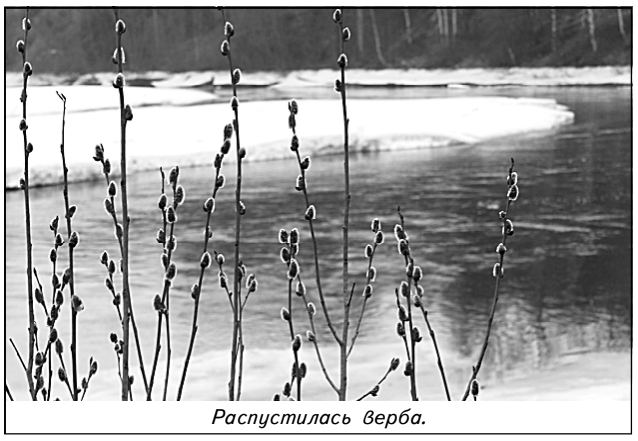

Распустилась верба.

ВЛАСТЬ

Правительство проанализировало итоги социально-экономического развития муниципальных районов в минувшем году. Вклад каждой территории в общую копилку озвучила первый заместитель губернатора Вероника Минина на расширенном совещании с участием глав районов.

НАЗВАНЫ ЛИДЕРЫ И АУТСАЙДЕРЫ

Для подведения итогов использовали 45 показателей. Ключевые параметры – развитие экономики, социальной сферы, соблюдение финансовой дисциплины, эффективность системы управления органов местного самоуправления, информационная открытость и, конечно, оценка их деятельности населением.

В экономике на первых позициях – Великий Новгород, Крестецкий, Чудовский, Валдайский и Боровичский районы.

В областном центре сконцентрировано 35% населения и 56% организаций региона. Однако по темпам роста вклада в валовый региональный продукт (106,6% к уровню 2012 года) он занимает только 20-е место. Самые высокие результаты по этому показателю у Боровичского муниципального района – 116,4%.

В 2013 году заработная плата работников крупных и средних организаций области выросла на 12,4% и составила 25932 руб. Лидируют по заработной плате Великий Новгород (29437 руб.), Чудовский район (26963 руб.). Боровичский район по зарплате в «середняках» – 22459 руб. Низкая зарплата от 16 до 19 тыс. руб. остаётся в Марёвском, Холмском, Батецком, Волотовском, Поддорском, Мошенском, Демянском, Солецком районах. В двух последних и самый высокий уровень безработицы, больше 2%. Самый низкий уровень безработицы в Боровичском (0,4%) и Пестовском (0,3%) районах.

В Великом Новгороде за последние пять месяцев уровень зарегистрированной безработицы увеличился до 1,1%, превысив среднеобластное значение – 1,0%.

Что касается демографии, то неплохие показатели рождаемости демонстрируют Крестецкий, Новгородский, Окуловский, Чудовский районы.

По итогам рейтинга информационной открытости в пятёрку самых медийных персон вошла и глава Боровичского района Марина Костюхина.

По сообщениям пресс-центра Правительства Новгородской области.

И СНОВА О КАПИТАЛЬНОМ РЕМОНТЕ...

Программа капитального ремонта многоквартирных домов пока ещё вызывает у граждан, да и не только у них, много вопросов.

В администрации района состоялось совещание, в котором приняли участие заведующий отделом ЖКХ и благоустройства Сергей Максименко, представители управляющих и обслуживающих организаций.

В своём обращении к руководителям Сергей Максименко отметил, что именно они контактируют со старшими по домам, с активистами, жителями, и призвал руководителей активнее вести разъяснительную работу, отчитываться перед гражданами, этого требует и закон.

...С ноября деньги на капремонт жителей Боровичского муниципального района уйдут в область, на счёт Регионального оператора. И хотя до ноября ещё далеко, собственникам необходимо уже сегодня принять ряд важных для себя решений. Во-первых, провести собрания и распорядиться теми деньгами, которые имеются у дома на счёте, поскольку они не перейдут автоматически, как думают некоторые, Региональному оператору. Во-вторых, определиться со способом формирования фонда капитального ремонта дома.

Там, где в домах есть муниципальное жильё, участвовать в собраниях имеют право представители комитета по управлению муниципальным имуществом. Законодательство разрешает проводить общее собрание и в заочной форме. За собственников, которые до августа не проведут собрания и не определятся, решение примет глава района специальным постановлением. После чего фонд капитального ремонта их дома будет сформирован на счёте Регионального оператора.

Любовь НИКОЛАЕВА.

ИНИЦИАТИВА ПРИВЕТСТВУЕТСЯ

Состоялось заседание комиссий районной Думы, где рассматривались актуальные на сегодняшний день вопросы.

ТЕМА АВАРИИ на бабинском водопроводе была затронута одной из первых. Вывод, который был сделан по итогам обсуждения – Боровичский водоканал ежедневно обеспечивает население водой, контролирует её биологические показатели. Ситуация в ближайшее время нормализуется, и бабинская вода вернётся к потребителям.

Структура администрации района претерпела некоторые изменения. До принятия решения, в каком виде продолжит свою работу управление сельского хозяйства, его начальником назначен заместитель главы Виктор Корлёнков.

Также Виктор Корлёнков предоставил депутатам информацию, каким рекламным конструкциям выдано разрешение в 2013-2014 годах и какие доходы от этого получит бюджет. Работа по демонтажу незаконных рекламных конструкций осложнена двумя факторами: отсутствие специалиста, который бы занимался данным вопросом, и невозможность в ряде случаев определить собственника конструкции. В ходе обсуждения проблемы депутаты высказали свои замечания. Во-первых, проверки со стороны прокуратуры и администрации касаются лишь тех организаций, которые регистрируют свои рекламные конструкции согласно закону. Любой недобросовестный предприниматель, повесивший рекламный баннер на забор без официального разрешения и испортивший вид городских улиц, под такие проверки не попадает ещё и потому, что подобные баннеры не считаются именно «конструкциями». Депутаты отметили, что борьба с данным явлением пока носит стихийный характер, и посоветовали исправить и систематизировать работу в этом направлении.

Жители Боровичей всё чаще и активнее стали выказывать своё недовольство по поводу различных строительных объектов, которые возводятся согласно Генеральному плану. Но дальше простого сотрясания воздуха, увы, не доходит. До первого апреля текущего года у каждого боровичанина, любой общественной организации ещё есть возможность обратиться со своими предложениями по изменению Генплана в администрацию района или написать на её сайт, но до сих пор активность граждан в этом отношении равна нулю. Видимо, людям проще обсуждать чужие решения, чем брать ответственность за свои собственные.

Светлана ФАНДАЛЮК.

Елена Шилова со своими воспитанниками.

27 марта – Международный день театра

ПРЕДАННОСТЬ ЛЮБИМОМУ ДЕЛУ

Театр призван создавать на сцене жизнь человеческого духа. Отрывать себя от компьютера и развлечений, отдаваясь «мукам творчества», стоит ради этой высокой цели. Так считает Елена Шилова, режиссёр ТЮЗа Дома народного творчества, поставившая спектакли по произведениям Пушкина, Маршака, игумении Таисии и других. Ещё в 70-е годы Елена Борисовна сама была юной актрисой, играла главные роли в спектаклях замечательного воспитателя и режиссера ТЮЗа Василия Жданова – кумира боровичских мальчишек и девчонок. Его доброту и щедрый талант помнят ещё многие боровичане. Елена Борисовна пошла по стопам учителя, закончила режиссёрское отделение Ленинградского института культуры.

– Сейчас нередко ремесло в искусстве заменяет душу, – говорит Елена Борисовна. – Я занимаюсь с ребятами актёрской техникой, сценическими речью и пластикой, но всегда помню о том, что было главным для Василия Ивановича – атмосфера любви в театре, воспитание души. Театр ведь учит человека понимать себя и других, чуткости и сочувствию, доброте. Без этого нельзя выходить на сцену...

Константин ЯКОВЛЕВ.

Фото автора.

● КОНКУРС

ПРЕМИЯ ЗА КАЧЕСТВО

В 2014 году проводится очередной конкурс на соискание премий Правительства Российской Федерации, которые ежегодно присуждаются организациям за достижение значительных результатов в области качества продукции и услуг, а также за внедрение высокоэффективных методов менеджмента качества.

Премия Правительства Российской Федерации в области качества является наивысшей наградой, которой сегодня могут удостоиться в России организации, делающие ставку на качество как важный фактор конкурентной борьбы на внутреннем и мировом рынке.

Критерии, по которым оцениваются организации – участники конкурса, ориентируют их на применение современных инструментов менеджмента, позволяющих находить новые сегменты рынка, определять и осуществлять необходимые перемены, снижать издержки и повышать эффективность производства, что особенно важно в условиях современного рынка.

Независимо от результатов участия в конкурсе, каждая организация получает объективную экспертную оценку своей работы с указанием сильных сторон и областей, где могут быть введены улучшения.

Организации, желающие принять участие в конкурсе 2014 года, могут получить необходимую информацию в Секретариате Совета по присуждению премий, тел. 8 (499) 253-33-95, e-mail: vniis.ru.

«Сейчас не каждый мужчина может дрелью работать, – смеётся сборщица мебели Светлана Буткина. – Вот и приходится нам за мужиков вкалывать!». Вместе со своими подругами Александрой Семёновой и Еленой Крестьяниновой она работает в цехе мягкой мебели ООО «Смена-комплект». Их дружное звено собирает в месяц до пятидесяти диванов и почти семьдесят кресел, обивая мебель тканью, что требует умения и аккуратности. Работают так, чтобы не стыдно было перед покупателями.

На снимке (слева направо): Светлана Буткина, Елена Крестьянинова и Александра Семёнова.

Фото Константина ЯКОВЛЕВА.

ВЕСНА ИДЁТ, ВЕСНЕ ДОРОГУ

Состоялось очередное заседание комиссии по ликвидации чрезвычайных ситуаций. Его провёл заместитель главы муниципального района Анатолий Трофимов.

Темой обсуждения были два вопроса: предотвращение поджогов сухой травы и безопасность людей на водных объектах. Анатолий Анатольевич был в курсе положения дел в сельских поселениях и на промышленных предприятиях, знал слабые места, спрашивал руководителей о принятых мерах, требовал полного контроля в период весеннего обострения пожарной обстановки и паводка на реках.

Спасатели ГОЧС, энергетики, специалисты пожарного надзора, главы сельских администраций, лесного хозяйства дали подробный отчёт о профилактических мерах. Специалисты дорожного хозяйства доложили, что ямочный ремонт на дорогах начнётся с установлением тёплой погоды, пока область профинансировала только 10% от необходимой суммы на ремонт всех дорог.

Комиссия утвердила план действий экстренных служб на весенний период.

Михаил ВАСИЛЬЕВ.

● АКТУАЛЬНО

БЛАГИМИ НАМЕРЕНИЯМИ СЫТ НЕ БУДЕШЬ

Убойный в прямом и переносном смысле таможенный регламент, который должен вступить в действие с 1 мая, приобретает буквальное значение для частного мясного производства. Свою тревогу на этот счёт высказали представители малого бизнеса руководителю областного департамента по сельскому хозяйству Вадиму Кожемякину на совещании, проходившем в Боровичах.

То есть через месяц с небольшим и те немногочисленные жители наших деревень, которые пока ещё держат скот, поставляя на городские рынки домашнюю свинину, говядину и баранину, вынуждены будут «порешить» свой бизнес, являющийся для некоторых из них, как для молодой семьи Натальи Михайловой из дальней деревни Перелучского поселения, единственным источником существования. Какой прок, рассуждают они, если за убой на специализированном пункте, а это является обязательным условием новых правил игры, придётся отстегнуть в лучшем случае 25 процентов от стоимости мяса, плюс расходы за доставку?

Руководитель департамента с пониманием отнёсся к резким высказываниям с мест. Критика таможенного регламента, имеющего благое намерение взять под жёсткий контроль качество мясной продукции, раздаётся отовсюду, и, может быть, поможет отодвинуть сроки его вступления. Ну а если нет, то сельхозпроизводителям и переработчикам мяса придётся искать компромисс путём прямых переговоров. Директор городского мясокомбината Владимир Кузьмин выразил готовность к такому диалогу.

Между тем, мясное скотоводство, по словам Вадима Кожемякина, значится первым пунктом госпрограммы области на ближайшую перспективу. Так, в Чудовском районе с помощью профессионалов из Франции собираются внедрить технологию разведения скота мясной породы лимузин для последующего откорма. Заслуживает внимания опыт старорусского хозяйства «Астрилово», где содержание стада и откорм производятся в полевых условиях. Оно готово сотрудничать с другими хозяйствами области, лишь бы у тех было к тому желание.

Молочная отрасль тоже значится в перспективном плане, хотя для её развития нужна широкая модернизация старых дворов, в основном ещё советской эпохи. Или же надо начинать строить заново, как, например, в Удмуртии. Технология, по которой там надаивают в день по 28 литров молока от коровы, заинтересовала областной департамент. Резон очевиден. Тёплый двор может быть на 100, 200, 300 голов стоимостью от 12 миллионов рублей, тогда как новый животноводческий комплекс обойдётся в десять раз дороже. Рядом с такой фермой кормовые угодья с зерновым полем, особая техника настроена на высокие урожаи.

В фаворе – картошка. За пять лет объём её производства должен возрасти, согласно программе, до полумиллиона тонн. К единственному пока логистическому центру глубокой переработки клубней на базе хозяйства Переева в Броннице уже в апреле добавится второй, который создаётся на кооперативные средства крестьянских и фермерских хозяйств области. Предполагается наладить переработку некондиционного картофеля – в крахмал, например.

В фаворе – картошка.

В подмогу нашим овощеводам областные власти намерены призвать китайцев, представитель которых уже побывал в Чудовском районе с проектом строительства цеха по выращиванию овощей закрытого типа на 4000 тонн. Лишь бы эти благие намерения не обернулись во вред здоровью нашего населения. Известно, что применение китайских технологий на основе интенсивной химизации в других регионах страны оставляет после себя выжженную землю.

На реализацию программы развития Новгородского АПК федеральный центр выделит в этом году 625 миллионов, свои 40 процентов добавит область, выделяя субсидии по 30 копеек за килограмм молока высшего сорта и по 115 рублей за гектар пашни. Химкомбинат «Акрон» согласен предоставить льготу на минеральные удобрения для сельхозпредприятий области в 2-3 процента от рыночной стоимости. И ещё одна информация, заслуживающая внимания. Ожидается, что после всех перипетий с компанией «Рубеж» птицефабрики, входившие в её состав, будут вновь заселены птицей, и первой из них – Ёгольская.

Александра ПОПОВА.

● ГУБЕРНИЯ

В ПОРЯДКЕ КОНТРОЛЯ

Правительство Новгородской области утвердило порядок контроля за целевым расходованием и обеспечением сохранности средств, сформированных за счёт взносов на капитальный ремонт.

Его будет осуществлять управление государственной жилищной инспекции Новгородской области. Речь идёт о плановых и внеплановых проверках в отношении владельцев специальных счетов, открытых собственниками жилья в многоквартирном доме и проверках регионального оператора, осуществляющего деятельность по проведению капитального ремонта общего имущества. Внеплановые проверки регионального оператора будут проводиться без его предварительного уведомления и без согласования с органами прокуратуры. Основаниями для проведения внеплановых проверок в отношении владельцев специальных счетов будут: нарушения прав потребителей, истечение срока исполнения ранее выданного предписания об устранении выявленных нарушений, а также требования прокурора в рамках надзора за исполнением законов по поступающим в органы прокуратуры материалам и обращениям.

ПЕРЕСЕЛЕНИЕ ПРОДОЛЖАЕТСЯ

В Новгородской области в 2014 году на реализацию программы переселения граждан из аварийного жилищного фонда будет направлено более 690 миллионов рублей.

На сегодняшний день сформирован реестр многоквартирных домов, признанных на 1 января 2012 года аварийными, подлежащими сносу или реконструкции. Постановлениями правительства Новгородской области утверждён план мероприятий («дорожная карта») и региональная адресная программа.

В 2014 году предусмотрено переселение 1151 человека из 97 домов, общей площадью 30,7 тысячи квадратных метров. Как сообщили в департаменте по жилищно-коммунальному хозяйству и топливно-энергетическому комплексу Новгородской области, эти дома расположены в 14 муниципальных районах области, в том числе – в Боровичском.

Общий объём финансирования по переселению граждан в 2014 году составит 692,69 миллиона рублей, в том числе за счет финансовой поддержки из государственной корпорации – Фонда содействия реформированию жилищно-коммунального хозяйства 124,84 миллиона, областного бюджета – 567,847 миллиона.

В 2013 году на переселение 650 граждан из 53 домов, общей площадью 15 тысяч квадратных метров, в 11 муниципальных образованиях области, участвующих в реализации программы, направлено 282 миллиона рублей, в том числе 237,5 миллиона за счёт финансовой поддержки Фонда содействия реформированию жилищно-коммунального хозяйства.

ПЕНСИОННЫЙ ФОНД СОЗДАЁТ ЕДИНОЕ ОКНО

– Для плательщиков впервые вводится Единая форма отчётности в ПФР, объединившая в себе отчётность по начисленным и уплаченным страховым взносам в целом по организации и сведения индивидуального персонифицированного учёта по каждому застрахованному лицу, – пояснила Татьяна Исакова, начальник отдела организации администрирования страховых взносов и взыскания задолженности Отделения Пенсионного фонда Российской Федерации по Новгородской области.

Изменения коснутся 14 тысяч новгородских страхователей, осуществляющих выплаты и иные вознаграждения физическим лицам. Плательщики страховых взносов из числа самозанятого населения по-прежнему освобождены от сдачи отчётности в ПФР за исключением глав крестьянско-фермерских хозяйств.

Единая форма значительно упрощает процесс сдачи и подготовки отчётности. Во-первых, работодателем больше не нужно «разносить» суммы взносов за каждого сотрудника, это сделает за них Пенсионный фонд. Во-вторых, раньше отчётность нужно было сдавать двум специалистам, теперь будет создано единое окно для сдачи отчётов. К тому же для упрощения заполнения Единой формы Пенсионный фонд обеспечит всех страхователей бесплатными компьютерными программами, их можно будет скачать на сайте ПФР.

По сообщениям пресс-центра Правительства Новгородской области.

НА РЕКЕ – ЛЕДОХОД

Самый коварный лёд на водоёмах бывает весной, он не прощает даже малейшей оплошности! При одинаковой толщине он в несколько раз слабее зимнего, потому что подтаивает и сверху, и снизу – от воды, особенно на отмелях.

Соблюдайте меры предосторожности:

не оставляйте без присмотра детей вблизи водоёмов, предупреждайте их об опасности выхода на лёд во время его таяния;

не проверяйте прочность льда ударами ног;

во время рыбной ловли не пробивайте вокруг себя много лунок и не собирайтесь большими группами.

Будьте осторожны! Оберегайте себя и других от несчастных случаев! За помощью обращайтесь в ЕДДС по телефону 2-6700; 01; для абонентов сотовой связи – 112.

Хочется напомнить, что в связи с неблагоприятными погодными условиями в Боровичском районе действует запрет выхода людей на лёд рек и повсеместно выезд автотранспорта (постановление № 23 от 13.01.2014 г. администрации Боровичского муниципального района).

ФКУ «Центр ГИМС МЧС России по Новгородской области».

● ОДНАКО!

БЕЗ ПРЕДУПРЕЖДЕНИЯ

Широко обсуждаемой новостью политической жизни России в последнее время был референдум жителей Крыма и Севастополя о независимости. Во всех крупных городах прошли массовые акции в поддержку крымчан. И хотя нашего города они не коснулись, боровичане не остались равнодушны к событиям в Украине, ведь у многих там живут родственники и знакомые.

Именно этим неравнодушием и был обоснован звонок в нашу редакцию жительницы частного дома с улицы Валдайской, которая восприняла отключение света в момент телевизионной трансляции выступления Президента РФ Владимира Путина перед обеими палатами Федерального Собрания в связи с обращением Республики Крым и города Севастополя о приёме в состав Российской Федерации, как минимум, «спланированной акцией...».

Но всё оказалось до банального просто. Как нам пояснили в диспетчерской службе, свет на Валдайской был отключён в рамках запланированных работ по замене устаревшего оборудования. И, если уведомлять заранее об этом жителей многоквартирных домов должны обслуживающие и управляющие организации, то жителей частного сектора дозволительно не информировать.

Почему сегодня энергетики не сообщают «частникам» о плановых отключениях, мы не готовы ответить, соответствующий запрос редакции направлен в Новгородоблэлектро.

Надеемся, что этот случай позволит в дальнейшем избежать подобных ситуаций и телефон диспетчерской службы поставщиков электроэнергии не будет занят «бесполезными» звонками с выяснением причин отключения света. А жители индивидуальных домов смогут не только следить за теленовостями, но и уберегут свои бытовые приборы, ведь чаще всего от внезапного отключения электроэнергии выходят из строя дорогостоящие стиральные машины и холодильники.

Анжелика КОВАЛЕНКО.

Знакомьтесь: участницы студии «Вокалист» при городском Доме культуры. Руководитель Галина Суворова и её подопечные — юные певицы (на снимке) недавно стали победителями городского конкурса вокалистов «Хрустальная нота». **Фото Константина ЯКОВЛЕВА.**

Бухгалтерская отчётность за 2013 год

Бухгалтерская отчётность представляется в обязательном порядке территориальному органу государственной статистики (ст. 18 Закона РФ от 6.12.2011 № 402-ФЗ «О бухгалтерском учёте»). Срок представления отчётности за 2013 год до 1 апреля 2014 года.

Непредставление бухгалтерской отчётности, а равно представление информации в неполном объеме или в искажённом виде влечёт административную ответственность (ст. 19.7 КОАП РФ).

Организации, являющиеся юридическими лицами (кроме банков, страховых, религиозных организаций и бюджетных учреждений), зарегистрированные на территории Новгородской области представляют бухгалтерскую отчетность в территориальные подразделения Новгородстата на основе образцов форм, утвержденных приказом Минфина России от 02.07.2010 г. № 66н. Для субъектов малого предпринимательства и социально ориентированных некоммерческих организаций утверждены упрощённые формы отчетности.

В соответствии с законодательством организации, применяющие упрощённую систему налогообложения, также должны составлять бухгалтерскую отчётность за 2013 год.

При представлении обязательного экземпляра составленной годовой бухгалтерской отчётности, которая подлежит обязательному аудиту, аудиторское заключение о ней представляется вместе с такой отчётностью, либо не позднее 10 рабочих дней со дня, следующего за датой аудиторского заключения (ст. 18 п.2 ФЗ № 402-ФЗ).

Новгородстат принимает бухгалтерскую отчётность за 2013 год от юридических лиц: на бумажном носителе; в электронном виде.

Приказами ФНС России от 03.09.2013 г. № ММВ-7-6/313@. № ММВ-7- 6/312@. № ММВ-7-6/311@ утверждены форматы предоставления бухгалтерской отчетности за 2013 год в электронном виде.

Отдел Новгородстата: г.Боровичи, ул. А. Кокорина, 58, тел. 2-68-47, 2-35-94, 2-06-88.

● АНОНС!

Вышли в свет очередные номера «Официального вестника».

«Официальный вестник» № 11

В нём опубликованы:

решение Думы Боровичского муниципального района от 27.02.2014 №294 «Об отчёте Главы Боровичского муниципального района»;

постановление Администрации Боровичского муниципального района от 24.02.2014 №410 «О признании утратившими силу постановлений Администрации муниципального района от 28.06.2012 № 1302, от 31.08.2012 № 1829, от 20.09.2012 № 1956»;

постановление Администрации Боровичского муниципального района от 24.02.2014 №411 «О признании утратившими силу постановлений Администрации муниципального района от 28.06.2012 № 1313, от 30.08.2012 № 1791»;

постановление Администрации Боровичского муниципального района от 25.02.2014 №436 «Об утверждении Порядка формирования и опубликования плана передачи религиозным организациям имущества религиозного назначения, находящегося в муниципальной собственности»;

постановление Администрации Боровичского муниципального района от 03.03.2014 №469 «О создании временного штаба по координации проведения на территории муниципального района весенних полевых работ в 2014 году»;

постановление Администрации Боровичского муниципального района от 03.03.2014 №485 «О внесении изменений в Порядок предоставления сертификатов на право получения места в образовательной организации, реализующей основную общеобразовательную программу дошкольного образования в Боровичском муниципальном районе»;

решение Совета депутатов города Боровичи от 17.12.2013 №247 «О создании специализированного жилищного фонда на территории города Боровичи»;

решения Советов депутатов, постановления и распоряжения администраций сельских поселений.

«Официальный вестник» № 12

В нём опубликованы:

решение Думы Боровичского муниципального района от 27.02.2014 №296 «О внесении изменений в Положение о Комитете финансов Администрации Боровичского муниципального района»;

решение Думы Боровичского муниципального района от 27.02.2014 №304 «Об утверждении Положения о сообщении отдельными категориями лиц о получении подарка в связи с их должностным положением или исполнением ими служебных (должностных) обязанностей, сдаче и оценке подарка, реализации (выкупе) и зачисления средств, вырученных от его реализации»;

постановление Администрации Боровичского муниципального района от 24.12.2013 №2831 «О муниципальной Программе города Боровичи «Развитие жилищно-коммунального хозяйства на 2014-2018 годы и до 2020 года»;

распоряжение Администрации Боровичского муниципального района от 05.03.2014 №35-рг «О перечне должностей муниципальной службы, при назначении на которые граждане обязаны представлять представителю нанимателя (работодателю) сведения о своих доходах, об имуществе и обязательствах имущественного характера, а также сведения о доходах, об имуществе и обязательствах имущественного характера своих супруги (супруга) и несовершеннолетних детей и при замещении которых муниципальные служащие обязаны представлять представителю нанимателя (работодателю) сведения о своих доходах, об имуществе и обязательствах имущественного характера, а также сведения о доходах, об имуществе и обязательствах имущественного характера своих супруги (супруга) и несовершеннолетних детей и сведения о своих расходах, а также о расходах своих супруги (супруга) и несовершеннолетних детей»;

отчёт о работе Контрольно-счётной палаты Боровичского муниципального района за 2013 год;

решения Советов депутатов, постановления и распоряжения администраций сельских поселений.

«Официальный вестник» можно получить в кабинете № 40 (3-й этаж) районной администрации, в администрациях сельских поселений, в редакции газеты «Красная искра». Познакомиться с материалами «Официального вестника» можно в библиотеках.

Решение Совета депутатов города Боровичи

от 25.03.2014 № 262 г. Боровичи

О проведении публичных слушаний по годовому отчету об исполнении бюджета города Боровичи за 2013 год

В соответствии со ст.28 Федерального закона от 06 октября 2003 года № 131-ФЗ « Об общих принципах организации местного самоуправления в Российской Федерации», Положением о публичных слушаниях в Боровичском городском поселении, утвержденным решением Совета депутатов городского поселения от 03.11.2008 года № 18, Совет депутатов города Боровичи РЕШИЛ:

1. Провести публичные слушания по годовому отчету об исполнении бюджета города Боровичи за 2012 год 14 апреля 2014 года в 17 часов 15 минут в зале заседаний Администрации Боровичского муниципального района.
2. Ответственным за проведение публичных слушаний назначить председателя комитета финансов Администрации муниципального района Р.А. Ловчикову.
3. Опубликовать решение в газете «Красная искра», годовой отчет об исполнении бюджета города Боровичи за 2013 год опубликовать в приложении к газете «Красная искра» «Официальный вестник» и на официальном сайте Администрации города Боровичи.

Председатель Совета депутатов города Боровичи М.И.ВАСИЛЕНКО.

Отчёт об исполнении бюджета опубликован в «Официальном вестнике» за 27 марта.

Информация о результатах конкурсов

По итогам конкурса на замещение вакантной должности директора муниципального казённого учреждения «Центр по работе с населением» победителем конкурса признан **Янчинский Владимир Георгиевич**.

Документы претендентов, участвовавших в конкурсе, могут быть возвращены им по письменному заявлению в течение трех лет со дня завершения конкурса.

* * *

По итогам конкурса на замещение вакантной должности муниципальной службы — ведущего специалиста общего отдела администрации Боровичского муниципального района победителем конкурса признана **Дроздова Анастасия Сергеевна**.

Документы претендентов, участвовавших в конкурсе, могут быть возвращены им по письменному заявлению в течение трех лет со дня завершения конкурса.

Аукцион

Комитет по управлению муниципальным имуществом администрации Боровичского муниципального района объявляет о проведении открытого аукциона на право заключения договоров аренды на объекты недвижимости, находящиеся в муниципальной собственности Боровичского муниципального района.

Объект: Помещения общей площадью 226,9 кв. м (1 этаж: № 2, 3, 5, 6, 7; 2 этаж: № 1, 2, 3, 4, 5, 6, 7, 8, по экспликации к плану встроенного помещения), являющиеся частью нежилого встроенного помещения общей площадью 275,6 кв. м, расположенные на 1 и 2 этажах двухэтажного здания, находящегося по адресу: Новгородская область, г. Боровичи, ул. Красноармейская, д. 8

Целевое назначение муниципального имущества, права на которое передаются по договору: для организации обслуживания, текущего и капитального ремонта жилищного фонда.

Срок действия договора: 5 лет

Начальная (минимальная) цена договора (цена лота) за единицу площади в размере ежегодного платежа (руб.): 948,00

Извещение о проведении открытого аукциона на право заключения договоров аренды на объекты недвижимости, находящиеся в муниципальной собственности Боровичского муниципального района и документация об аукционе размещена на сайте в сети «Интернет»: torgi.gov.ru; www.boradmin.ru

Место подачи заявок на участие в аукционе:

Заявки принимаются по установленной форме по адресу: 174411, Новгородская область, г. Боровичи, ул. Коммунарная, д. 48, каб. 47А с 9.00 до 16.00 по московскому времени (обед с 13.00 по 14.00), кроме субботы и воскресенья.

Дата начала подачи заявок на участие в аукционе: 18 марта 2014 г.

Дата и время окончания срока подачи заявок на участие в аукционе: 7 апреля 2014 г. в 10.00 по московскому времени.

Дата и время начала рассмотрения заявок на участие в аукционе: 7 апреля 2014 г. в 10.00 по московскому времени.

Дата и время проведения аукциона: 9 апреля 2014 года в 10.00 по московскому времени.

Справки по телефонам: 8 (816-64) 9-12-33, 9-12-76 , факс 8 (816-64) 9-12-75.

Аренда земли

В администрацию Боровичского муниципального района поступило заявление о выделении в аренду сроком на 49 лет земельного участка из земель сельскохозяйственного назначения площадью 20000 кв. метров для сельскохозяйственного использования, местоположение: Новгородская обл., р-н Боровичский, с/п Прогресское, земельный участок расположен в пределах кадастрового квартала 53:02:0122702.

Дополнительные заявления можно подать в течение месяца со дня опубликования сообщения по адресу: г. Боровичи, ул. Коммунарная, д. 48, каб. 47, тел.: 8(81664) 9-12-75.

* * *

В администрацию Боровичского муниципального района поступило заявление о выделении в аренду земельного участка из земель населенных пунктов площадью 1400 кв. метров для ведения личного подсобного хозяйства, местоположение: Новгородская обл., р-н Боровичский, с/п Перёдское, д. Новоселицы, с кадастровым номером 53:02:0080701:69.

Дополнительные заявления можно подать в течение месяца со дня опубликования сообщения по адресу: г. Боровичи, ул. Коммунарная, д. 48, каб. 47, тел.: 8(81664) 9-12-75.

* * *

В администрацию Боровичского муниципального района поступило заявление о выделении в аренду земельного участка площадью 2000 кв. метров для ведения личного подсобного хозяйства, местоположение: Новгородская обл., р-н Боровичский, с/п Кончанско-Суворовское, д. Косунские Горы, с правой стороны от дома № 3.

Дополнительные заявления можно подать в течение месяца со дня опубликования сообщения по адресу: г. Боровичи, ул. Коммунарная, д. 48, каб. 47, тел.: 8(81664) 9-12-75.

Вниманию субъектов малого и среднего предпринимательства!

Администрация Боровичского муниципального района сообщает, что со 2 июля 2013 года изменился перечень видов предпринимательской деятельности, подлежащих регистрации в уведомительном порядке.

Прием и регистрация уведомлений от юридических лиц и индивидуальных предпринимателей о начале осуществления отдельных видов предпринимательской деятельности в Управлении Роспотребнадзора по Новгородской области возможен:

- в электронном виде через Единый портал государственных и муниципальных услуг (www.gosuslugi. ru);
- на личном приеме (по адресу: г. Боровичи, ул. Дзержинского, д. 2);
- направить почтовым отправлением с описью вложения;
- через многофункциональный центр предоставления государственных и муниципальных услуг.

Перечень работ и услуг в составе отдельных видов предпринимательской деятельности, о начале осуществления которых юридическим лицом или индивидуальным предпринимателем представляется уведомление, размещен на сайте Администрации Боровичского муниципального района www.boradmin.ru в разделе «Экономика» - «Объявления».

Извещение о согласовании проекта межевания земельного участка. Кадастровым инженером Марковым Юрием Вячеславовичем (квалификационный аттестат 53-12-138, Новгородская область, г.Боровичи, ул.Красноармейская, д,5, кв.40,174406, тел: 8-911-611-35-79, 8(81664)49-288, e-mail: kadastr12@bk.ru) подготовлен проект межевания земельных участков, выделяемых из земельного участка с кадастровым номером 53:02:0000000:24, в границах бывшего колхоза «Рассвет», расположенного по адресу: Новгородская область, р-н Боровичский, колхоз «Рассвет».

Заказчиком кадастровых работ является Михайлов Игорь Владимирович, адрес: 174407, Новгородская область, г. Боровичи, ул. В. Бианки, д. 47, кв. 54, тел: 8-950-680-30-38.

С проектом межевания земельных участков можно ознакомиться по адресу: Новгородская область, г. Боровичи, ул. Сушанская, д. 6в, 2 этаж, ООО ГПИО «Кадастр» с Пн-Пт с 9.00 до 17.00, перерыв с 12.00-13.00, в течение 30 дней с момента опубликования настоящего извещения.

Обоснованные возражения относительно размеров и местоположения границ выделяемых земельных участков и предложения по доработке проекта межевания земельных участков принимаются в течение 30 (тридцати) дней с момента опубликования данного извещения кадастровым инженером лично или отправляются почтовым отправлением по адресам: 174403, Новгородская область, г. Боровичи, ул. Сушанская, д. 6в, ООО ГПИО «Кадастр», тел 8(81664) 49-288; 173002, г. Великий Новгород, ул. Федоровский ручей, 2/13, тел. 8(8162) 693-025, Федеральная служба государственной регистрации, кадастра и картографии (Росреестр).

При предъявлении обоснованных возражений, относительно размеров и местоположения границ выделяемых земельных участков и предложений по доработке проекта межевания земельных участков, необходимо иметь документ, удостоверяющий личность, а также документы о правах на земельный участок.

Извещение о проведении собрания о согласовании местоположения границы земельного участка. Кадастровым инженером Марковым Юрием Вячеславовичем, адрес: 174411, Новгородская область, Боровичский район, г. Боровичи, ул. Сушанская, д. 6в, адрес электронной почты: kadastr12@bk.ru, тел. 8-911-611-35-79, номер квалификационного аттестата 53-12-138, в отношении земельного участка с кадастровым номером 53:02:0130301:9, расположенного по адресу: Новгородская область, Боровичский район, Железковское с/п, д. Горка, на земельном участке расположено здание, жилой дом, 48, выполняются кадастровые работы по уточнению местоположения границ земельного участка. Заказчиком кадастровых работ является Зуев Анатолий Игоревич, зарегистрированный по адресу: Новгородская область, Боровичский район, д. Горка, д. 18.

Собрание заинтересованных лиц по поводу согласования местоположения границ состоится по адресу: 174411, Новгородская область, Боровичский район, г. Боровичи, ул. Сушанская, д. 6в, 29 апреля 2014 г. в 09 часов 00 минут.

С проектом межевого плана земельного участка можно ознакомиться по адресу (в течение 30 дней с момента опубликования извещения): 174411, Новгородская область, Боровичский район, г. Боровичи, ул. Сушанская, д. 6в, тел. 8-911-611-35-79.

Возражения по проекту межевого плана и требования о проведении согласования местоположения границ земельных участков на местности принимаются с 27 марта 2014 по 29 апреля 2014 г. по адресу: 174411, Новгородская область, Боровичский район, г. Боровичи, ул. Сушанская, д. 6в, тел. 8-911-611-35-79.

Смежный земельный участок, с правообладателем которого требуется согласовать местоположение границы: Новгородская область, Боровичский район, Железковское с/п, д. Горка, д. 45, кадастровый номер 53:02:0130301:8. При проведении согласования местоположения границ при себе иметь документ, удостоверяющий личность, а также документы о правах на земельный участок.

На снимке Ф. Емельянова 60-х годов (справа налево): редактор «Красной искры» Д.П. Петров, его заместитель А.С. Иванов, водитель А.В. Галактионов и сотрудник промышленного отдела Е.Н. Денисов.

ОЧЕРК

ПОКАЯНИЕ

Евгений ДЕНИСОВ

РЕДАКТОР «Красной искры» 60-70-х годов Дмитрий Петрович Петров, великий эрудит, обладатель трёх или пяти тысяч, сам не знавший скольких, но всех прочитанных им томов в домашней библиотеке, при котором газета выросла не только профессионально, но и интеллектуально, первое время вёл себя на работе странно. Он крайне редко вызывал сотрудников и сам редко выходил из своего кабинета, так редко, что каждое появление его становилось маленьким событием. Узрев это, мой непосредственный начальник — заведующий отделом промышленности Николай Бобылёв, страдавший желудочным заболеванием и ещё чем-то и поэтому, наверное, желчный, но и озорной, поскольку тоже был ещё молод, с ухмылкой говорил мне: «САМ вышел!» — «Правда? И что он делает?» — «Ходит по коридору взад-вперёд, руки заложил за спину, смотрит поверх голов. Мировые проблемы решает!».

Однажды по необходимости — ДП дал задание расследовать письмо в редакцию — я зашёл к нему. Он сидел, откинувшись на спинку обтянутого чёрной кожей николаевских ещё времён стула и уставившись неподвижным взором в пространство между дверью и стеной, где висел его габардиновый серый плащ и серая в мелкую клетку кепка.

— Дмитрий Петрович, — говорю ему, — вы направляли в наш отдел письмо с улицы Советской. Там возник скандал. Позавчера заседал уличный комитет. Соседи помирились. Я подготовил небольшую, с потугами на юмор, заметку. Будем давать?

Очнувшись от своих мыслей, ДП ответил:

— Да, да, помню. Подумаем. Положите на стол. — И вновь уставился на свой плащ с кепкой....

В другой раз он стоял у окна, скрестив руки на груди, и смотрел во двор, где не было видно ни одной души, кроме нескольких ворон на крыше гаража. В этот момент он показался мне похожим на Наполеона с картины какого-то художника. Тот же рост, та же сутуловатость, залысина. Да и лицо напоминало наполеоновское. Только взгляд благожелательный...

Как я сразу не догадался, что загадочный автор с псевдонимом Д. Скобарь, чьи юморески в стихах и прозе выглядели, прямо скажем, странновато на страницах серьёзной партийной газеты — сам редактор? Вот чем объяснялась его особая забота о литобъединении, непременное присутствие на занятиях, короткие отношения с руководителем объединения Львом Фрумкиным, писателем Виталием Гарновским, деревенским поэтом Евдокимом Русаковым. Я тоже занимался сочинительством, но меня ДП держал на расстоянии, потому что был ещё молод, а главное, человек подчинённый, — субординация!

Мне, вчерашнему студенту филфака, новичку в журналистике, ДП казался марсианином, настолько он был не похож на сослуживцев. Не думал, что он может быть простым и сердечным. Но увидел его таким, когда мужчины редакции, а среди творческих работников была только одна женщина, ответственный секретарь Евгения Владимирская, по почину завотделом партийной жизни Александра Иванова решили отпраздновать День советской печати — 5 мая — с выездом на природу, благо весна установилась тёплая. Расположились на холме за Перёдками. Расстелили на молодой траве скатерть... Обычно замкнутый и углублённый в себя ДП вдруг оказался душой компании. Он сыпал остроумными шутками и репликами, сопровождаемыми взрывами смеха.

ДП пришёл в журналистику с поста секретаря райкома партии по идеологической работе бывшего Опеченского района и сначала редактировал тамошнюю газету. В райкоме справедливо рассудили, что раз идеолог такой заумный, в выступлениях своих на пленумах и конференциях цитирует Салтыкова-Щедрина, Свифта и Конфуция, то это лучшая кандидатура: не директора же овощебазы назначать?

Рассказывают, что в опеченской газете ДП прослыл деспотом. Первый приказ его по редакции — об увольнении с должности корректора... собственной жены. В советских учреждениях семейственность не поощрялась.

В боровичской «Красной искре», когда в 1967 году я появился там, ДП выглядел либералом и, более того, вольнодумцем. Здесь к нему вначале отнеслись скептически: какой толк от редактора, занимавшегося агитпропом? Чему он может научить того же Бобылёва, мастера завода деревообрабатывающих станков, знатока конкретной экономики? Или заведующего сельхозотделом Фёдора Старовойтова, управлявшего отделением в совхозе? Так что де-факто в редакции существовало самоуправление, и ДП с этим мирился. Но мне нравилось, что на летучках он побуждал писать раскованно, искать интересные темы, избегать официозности. Поддерживал любую инициативу, направленную на улучшение содержания газеты. В ту пору я сформулировал тезис, которым сам впоследствии воспользовался: хороший руководитель тот, кто не мешает работать подчинённым. Парадоксально, но это так.

А затем наступило время, когда с «самоуправлением» было покончено — ДП взял бразды правления в свои руки. Году в 1970-м ЦК КПСС специальным постановлением обязал редакции городских и районных газет, в рамках ещё не свёрнутой косыгинской экономической реформы, бороться за снижение издержек, а при возможности — сделать издания рентабельными.

Будучи всё же человеком прагматичным, ДП увидел такую возможность для «Красной искры». Для этого требовалось увеличить число подписчиков с 11 до 15 тысяч, привлечь к рекламе как можно больше частных лиц: до сих пор объявления от них принимались в исключительных случаях, такой порядок был установлен свыше.

Не перечислить всего, что было сделано тогда, чтобы в корне изменить лицо газеты. В двух словах: во главу угла ДП поставил темы морали, нравственности, культуры. Соцсоревнование, партийная учёба и всё такое прочее отодвигалось на задний план. Все намётки ДП взял под свой контроль, обязал каждого не реже двух раз в месяц выступать с проблемными статьями, чтобы о них говорили читатели и знали журналистов «Красной искры» пофамильно. Обязал проводить встречи с читателями в коллективах, и не только в период подписной кампании, а на протяжении всего года. Сам он открыл в газете уголок юмора и сатиры «Мстинские пороги» и частенько появлялся под привычным псевдонимом Д. Скобарь...

Признаться, я не верил в успех, но число подписчиков росло от квартала к кварталу и доросло-таки до 15 тысяч. Неожиданно большими оказались поступления средств от рекламы и объявлений. И вот мы — единственная газета в области — стали рентабельными, наша зарплата значительно выросла. Триумфально участвовали во Всесоюзном соревновании работников печати. «Красная искра» экспонировалась на Выставке достижений народного хозяйства в Москве, редактор и ещё двое сотрудников получили медали Выставки. Когда ДП ушёл в 1980 году на пенсию, тираж газеты составлял 18 тысяч.

КСТАТИ. Шестеро молодых боровичан, вступивших на журналистский путь в «Красной искре» при редакторе Петрове, а именно: Н. Бобылев, Г. Смирнов, Г. Шурганов, М. Зиминов, Е. Денисов и Т. Кульпинова — позже стали редакторами, из них четверо — в других районах и областях. Кто-то пошутил: птенцы гнезда Петрова...

* * *

Долго я ничего не слышал о нём, да и что можно услышать о пенсионере, но вот в 98-м дефолтном году — я тоже стал свободным человеком — он мне позвонил. Сам! Начал разговор так, как будто только вчера расстались.

— Мне скучно, Евгений Николаевич! Не с кем пообщаться... А у нас с вами общие интересы. Предлагаю раз в месяц встречаться — у меня. По воскресеньям, в обеденное время. С собой ничего не берите, время тяжёлое, но у меня хорошая пенсия, я же участник войны. Не будем откладывать встречу в долгий ящик. Жду вас в воскресенье, в два часа дня.

Мы уединялись в крошечной кухне его двухкомнатной «хрущёвки» на Парковой улице. Хозяин ставил на стол «маленькую», себе коньячную рюмочку, жарил яичницу с колбасой, его неизменное фирменное блюдо, огурцы со своего огорода, свежие или солёные. И начиналась беседа...

Откуда у него, выходца из бедной крестьянской семьи со Псковщины, такие обширные знания? Он мог с подробностями рассказывать о Тунгусском метеорите, о теориях происхождения жизни и Вселенной, о театре Мейерхольда, о значении Святой Троицы, о чём угодно. Образование у него — десять классов до войны и заочное отделение Высшей партийной школы после войны.

Оказывается, ДП всю жизнь занимался сочинительством, написал множество стихотворений, лирических, юмористических и патриотических. Осилил венок сонетов — свидетельство высокого технического мастерства даже для профессиональных поэтов. С пафосом, с видимым наслаждением читал он свои стихи, иногда вставая, чтобы жестикулировать свободной рукой...

К слову, лучшие стихи и рассказы Дмитрия Петровича под псевдонимом Д. Скобарь включены в коллективные сборники литературного объединения.

Однажды он начал встречу с неожиданного.

— Все мы, все мы, Евгений Николаевич, бренны, всем нам предстоит уйти туда, где Макар телят не пас. Хочу уйти с чистой совестью и по старинному русскому обычаю покаяться перед вами.

Он ошеломил меня. Подобного не приходилось слышать.

— О чём вы, Дмитрий Петрович? С какой стати?

— Моё покаяние, может быть, не вам, а мне — нужно. Однажды в одной компании зашёл разговор о вас как об авторе двух книжек стихов, и я в горячке спора отозвался о вас... как бы это выразиться... не так, как следовало бы. Каюсь и прошу вас простить меня великодушно. Что же касается вас как сочинителя, то... теперь я думаю иначе...

Последняя наша встреча была мимолётной, в проходной типографии. Он сдал в набор рукопись своей третьей книжки и, успокоенный, возвращался домой. По дороге у него остановилось сердце.

...Вот и ещё сколько-то лет прошло, вот и я приближаюсь к возрасту редактора «Красной искры» 60-70-х годов, заслуженного работника культуры Дмитрия Петровича Петрова. И мучает, гложет, грызёт меня только одна мысль: ведь и мне надо бы покаяться перед родными людьми... И туман застилает глаза, потому что каяться мне не перед кем: иных уж нет, а те далече.

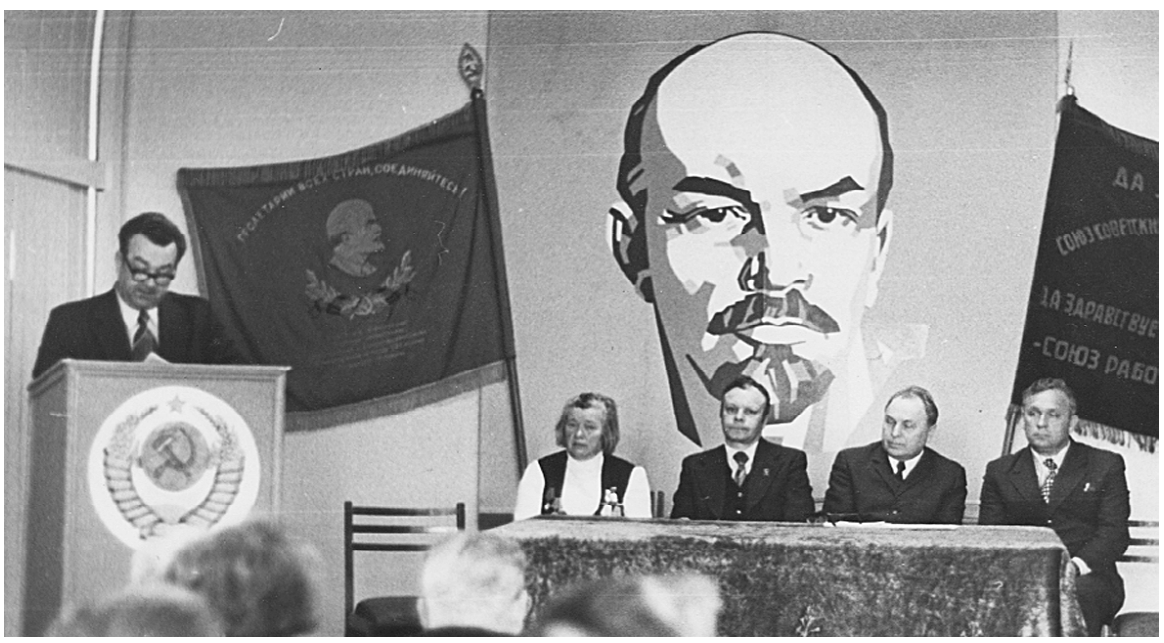

Торжественное заседание коллективов редакции и типографии по случаю 100-летия со дня рождения В.И. Ленина (1970 г.). В президиуме второй справа — Дмитрий Петрович Петров.

Красная ИСКРА 95 лет 1919 — 2014

МЫ В ОТВЕТЕ ЗА ТЕХ, КОГО ПРИРУЧИЛИ

Фотовыставка с таким названием открылась в музее истории г. Боровичи и Боровичского края.

На фотоконкурс поступило более 250 фотографий. На них — наши любимые кошки, которые уже только одним своим умением сворачиваться возле нас клубочком и мирно мурлыкать создают в доме уют и тёплую атмосферу.

Фотовыставка — социальный проект музея, призванный привлечь внимание боровичан к братьям нашим меньшим, напомнить об ответственности перед ними. Что скрывать, жестокое обращение с животными имеет место быть. На улицах города, в подвалах и подъездах немало брошенных собак и кошек, больных, голодных и несчастных, а иногда и озлобленных... И виноваты в этом не собаки и кошки, а мы — люди, забывающие о том, что котёнок или щенок — не игрушки для ребёнка, они — члены семьи.

Самочувствие общества складывается из множества факторов, в том числе и из такой «частности», как наше отношение к животным. Директор благотворительного фонда помощи и реабилитации бездомных животных «Найда» Ирина Галямова призвала присутствующих помнить об этом, участвовать в работе фонда: приюту для животных нужны деньги на покупку корма, лечение и стерилизацию.

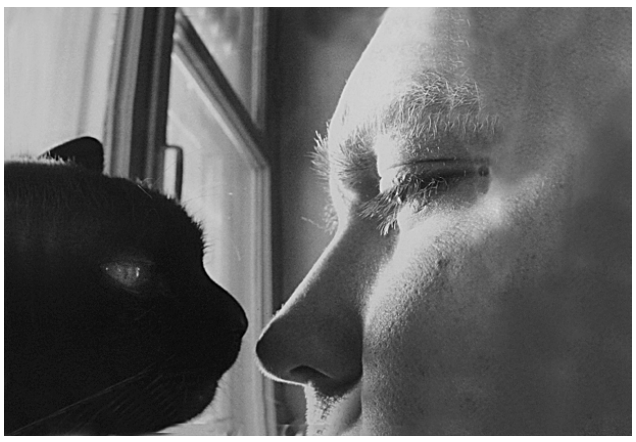

«Мы одной крови — ты и я».

На открытие выставки пришли люди самых разных возрастов и профессий, а также официальные лица: председатель Думы района Владимир Алексеев и депутат Татьяна Гершкович.

ПОБЕДИТЕЛИ ШКОЛЬНЫХ ОЛИМПИАД

Подведены итоги областных школьных олимпиад. В них участвовали 58 боровичан (в прошлом году — 74). Победителями стали: по французскому языку — Иван Александров (1-я школа); по географии — Роман Бобровский (гимназия); по биологии — Эльмира Джаббарова (2-я школа); по обществознанию — Юлия Федорова (гимназия); по праву — Валентина Страхова (Опеченский Посад).

Таким образом, в этом году пять школьников заняли первые места (в прошлом году — четыре). Ещё 19 человек заняли призовые места (в прошлом году — 24).

В дни весенних каникул пройдут всероссийские олимпиады. В прошлом году Валентина Страхова вошла в число призёров всероссийской олимпиады по праву. Пожелаем удачи нашим вундеркиндам в нынешнем году!

Михаил ВАСИЛЬЕВ.

КОНКУРС КРАСОТЫ

В техникуме строительной индустрии и экономики и в педагогическом колледже прошли весенние конкурсы красоты. Девушки рассказывали о своей будущей профессии, состязались в умении готовить, шить, танцевать, читать стихи, петь, демонстрировали модные коллекции одежды.

В техникуме строительной индустрии и экономики победила Аделина Осипова, она учится на первом курсе и собирается стать бухгалтером. В педагогическом колледже первое место заняла первокурсница Евгения Крепина, она учится на воспитателя детского сада.

Михаил ВАСИЛЬЕВ.

Евгения Крепина.

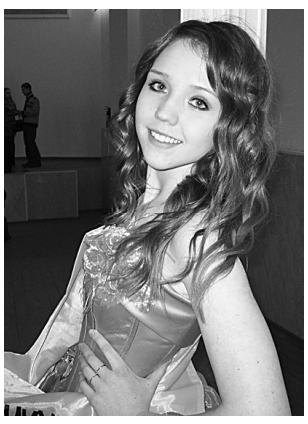

Аделина Осипова.

КОММЕНТАРИЙ ПО ПОВОДУ

НЕДОВОЛЬНЫ СТРОИТЕЛЬСТВОМ

В редакцию обратилась жительница нашего города Анна Макагонова с письмом, в котором от имени собственников квартир дома № 19 по улице Гагарина жаловалась на строительную организацию «УМ-282». Суть претензии заключается в том, что некоторые жильцы недовольны начатым строительством трёхэтажного дома напротив их окон, которое, как они считают, ведётся с нарушением их прав.

Вот как прокомментировал ситуацию генеральный директор «УМ-282» Михаил СЕМЁНОВ:

— Земельный участок, где возводится дом, отведён нам под строительство жилья ещё в 2005 году. Ежегодно мы платили большие деньги за его аренду. В настоящее время там строится трёхэтажный дом. В администрации района получено соответствующее разрешение, все технические регламенты соблюдены. Новый дом располагается под углом к дому № 19 на расстоянии от 15 до 35 метров, что соответствует требованиям нормативов.

Светлана ФАНДАЛЮК.

БЕРЕГИТЕ КАРТУ!

В ряде боровичских магазинов созданы все условия для покупателей с пластиковой кредитной картой. Каждый желающий может купить товар по безналичному расчёту, даже не вводя ПИН-код.

Кассиры таких торговых точек мало интересуются тем, кому «кредитка» принадлежит и не украдена ли. Хотя, по правилам, они обязаны потребовать у покупателя документ, удостоверяющий личность.

Заместитель начальника боровичской полиции Андрей Герасимов пояснил, что такие продавцы будут привлекаться к ответственности, т.к. в ходе расследования мошенничества легко установить место покупки.

Сами граждане могут обезопасить себя от воровства денег с пластиковой карты, следуя нехитрым советам. А именно: держать «кредитку» подальше от посторонних глаз, а в случае её пропажи — незамедлительно обращаться в службу поддержки банка для её блокировки.

Валерия АРСЕНТЬЕВА.

ВОЗВРАЩАЯСЬ К НАПЕЧАТАННОМУ

ЕСТЬ МУСОР? ВЫВОЗИ!

В письме, опубликованном в «Красной искре» № 9 от 27 февраля, Анна Егорова обратилась с просьбой принять меры по вывозу мусора из частного сектора улицы Советской. В том числе интересовалась, можно ли обустроить для частных домов контейнерные площадки.

В фирме «Бортранс», обслуживающей этот микрорайон, пояснили, что на данный момент не устанавливают для частного сектора отдельные мусорные контейнеры. Мешки с отходами вывозят раз в неделю от тех домов, с собственниками которых заключён договор. В черте города оформлением договоров с домовладельцами занимаются председатели ТОСов и председатели уличных комитетов. В некоторых микрорайонах они работают крайне успешно. Так, около 550 жителей перезаключили в новом году договора с предприятием «Бортранс», обслуживающим Вельгию, Ланошино, Полыновку.

В сельских поселениях договоры на вывоз бытовых отходов из частного сектора со специализированными фирмами заключают главы поселений или старосты деревень. Вывоз мусора организован в Ёгольском, Железковском, Опеченском, Перёдском, Сушанском поселениях, частично — в Кончанско-Суворовском, Прогресском и Сушиловском.

В администрациях поселений поясняют, что постоянно привлекают владельцев частных домов к заключению договоров на вывоз мусора. И это уже приносит плоды. В населённых пунктах Перёдского поселения обустроены дополнительные контейнеры для «частников», назначены ответственные, которые подают заявки на вывоз мусора и контролируют оплату.

Однако в ряде поселений, таких, как Травковское, Волокское, — мусор по-прежнему вывозится только от многоквартирных домов. Проблема в том, что не все жители частных домов в силах оплатить работу мусоровоза. В зависимости от удалённости деревень стоимость одного рейса машины достигает 3,5 тысячи рублей.

Валерия АРСЕНТЬЕВА.

СПРАШИВАЛИ-ОТВЕЧАЕМ

В адрес редакции обратились жители многоквартирных домов левобережья, которые обслуживает «Комплекс Плюс», обеспокоенные известием о том, что данная фирма прекращает своё существование.

Прокомментировать ситуацию мы попросили первого заместителя главы района Анатолия Трофимова.

— Причин для беспокойства нет, — пояснил Анатолий Анатольевич. — Состояние компании на рынке оказания услуг населению стабильно и ООО «Комплекс Плюс» по-прежнему будет на нём работать.

СПОРТИВНАЯ ПАНОРАМА

ВОЛЕЙБОЛ. Завершились игры в зачёт школьной спартакиады. Победителем среди девушек стала команда 4-й школы, у юношей первое место заняла 8-я школа.

В ФОК «Олимп» начались игры весеннего чемпионата города и района среди взрослых команд. Соревнования продлятся до середины апреля.

ТЯЖЁЛАЯ АТЛЕТИКА. В Великом Новгороде состоялся чемпионат области. В этих соревнованиях приняли участие два спортсмена Боровичской ДЮСШ, они оба стали серебряными призёрами. Учащийся гимназии Василий Казаков впервые выполнил норматив третьего взрослого разряда. Игорь Путило, вышедший на помост после травмы, уступил только мастеру спорта Артёму Сидорову из Кулотино (Окуловский район).

ЖИМ ШТАНГИ ЛЁЖА. Успешно выступили мастера спорта Сергей Исаков и Константин Беляков (Боровичская ДЮСШ) в составе сборной Новгородской области на чемпионате России, который прошёл в Москве. В чемпионате выступали сильнейшие атлеты страны — 23 команды. Сергей Исаков занял шестое место в категории до 83 килограммов и показал результат 172 кг. Константин Беляков был восьмым в категории до 93 килограммов с результатом 195 кг. Сборная области заняла шестое командное место.

БИЛЬЯРД. В клубе «Лидер» на улице Сушанской прошёл областной турнир с участием 16 человек. Первое место занял Максим Зиновьев (ФОК «Олимп»), второе — Антон Григорьев (2-я школа), третье — Олег Медведев (Валдай).

БАСКЕТБОЛ. Чемпионат области. 22 марта, ФОК «Олимп». «Металлург» ОАО «БКО» — «Динамо» (Великий Новгород) — 87:43. Наша команда вышла в «Финал четырех».

Рубрику ведёт Михаил ВАСИЛЬЕВ.

Вниманию акционеров закрытого акционерного общества «Боровичская швейная фирма Силуэт»!

Сообщение о проведении годового общего собрания акционеров ЗАО «Боровичская швейная фирма Силуэт»

20 мая 2014 г. состоится очередное годовое общее собрание акционеров.

Форма проведения собрания акционеров — личное присутствие.

Собрание проводится по адресу: Новгородская обл., г. Боровичи, ул. Ленинградская, д. 37, закрытое акционерное общество «Боровичская швейная фирма Силуэт».

Начало собрания в 15 час. 00 мин.

Регистрация акционеров — участников собрания будет проводиться с 13 час. 30 мин. до 14 час. 30 мин. в помещении ЗАО «Силуэт» по адресу: Новгородская обл., г. Боровичи, ул. Ленинградская, д. 37.

Для регистрации и получения бюллетеня для голосования акционеру необходимо иметь при себе документ, удостоверяющий личность акционера (паспорт).

Дата составления списка акционеров, имеющих право на участие в очередном годовом общем собрании акционеров закрытого акционерного общества «Боровичская швейная фирма Силуэт» — 26 марта 2014 г.

Повестка дня годового общего собрания акционеров

1. Утверждение состава счётной комиссии.
2. Отчет ревизионной комиссии.
3. Отчет совета директоров общества.
4. Утверждение годовых отчётов, годовой бухгалтерской отчётности, в том числе отчётов о прибылях и убытках общества.
5. Избрание совета директоров общества.
6. Избрание членов ревизионной комиссии общества.

С документами и материалами по вопросам повестки дня можно ознакомиться в администрации ЗАО «Боровичская швейная фирма Силуэт» с 12 мая 2014 года по адресу: Новгородская обл., г. Боровичи, ул. Ленинградская, д. 37 с 13 час. 00 мин. до 15 час. 00 мин.

Телефоны для справок: 8(81664) 2-07-44, 2-62-39.

Совет директоров закрытого акционерного общества «Боровичская швейная фирма Силуэт».

РЕЗОНАНС

«Красная искра» («Какие мы, боровичане?», № 10 за 6 марта с.г.) предложила читателям поделиться мнением о том, каким видится им наш город, какие можно добавить штрихи к его облику, чтобы лучше подчеркнуть своеобразие Боровичей. Публикуем первый отклик.

Как лучше провести День города

Я хочу высказать свои предложения по поводу проведения Дня города. Праздничное шествие колонн по улицам города можно разнообразить. Производственные коллективы, школы, колледжи могут пустить впереди литературных персонажей, героев кино, любимых мультфильмов. Например, Андрей Болконский, Наташа Ростова и Пьер Безухов с гусарами и уланами наполеоновских войн, Дама с собачкой из чеховского рассказа, Красная Шапочка и Серый Волк и другие известные персонажи.

Лучшую актёрскую группу наградить премией или поощрить специальным призом.

Алла ЗАТВОРОВА.

Отчёт о деятельности областного автономного образовательного учреждения среднего профессионального образования Боровичского техникума строительной индустрии и экономики за 2013 год

1. Информация об исполнении задания учредителя

№ п/п	Наименование показателя	За отчетный год		
		По плану (чел.)	Фактически (чел.)	Процент исполнения
1.	Реализация основных образовательных программ среднего профессионального образования: - программ подготовки специалистов среднего звена	419	402	96
2.	Реализация основных образовательных программ среднего профессионального образования: - программ подготовки квалифицированных рабочих, служащих	201	201	100
3.	Реализация основных образовательных программ профессиональной подготовки по профессиям рабочих, должностей служащих	7	7	100

2. Общее количество потребителей, воспользовавшихся услугами (работами) автономного учреждения — 1138 чел.

Вид услуг (работ)	Год 2013
2.1. Бесплатные для потребителей услуги	
Среднее профессиональное образование:	
Реализация программ подготовки специалистов среднего звена	411
Реализация программ подготовки квалифицированных рабочих, служащих	231
2.2. Частично платные для потребителей услуги	
Профессиональная подготовка и повышение квалификации	227
2.3. Платные для потребителей услуги	
Среднее профессиональное образование	126
Профессиональная подготовка	105
Дополнительное образование	38

Наименование показателя	Год 2013
3. Средняя стоимость для потребителей получения частично платных и полностью платных услуг (работ) (руб.)	
Частично платные для потребителей услуги (работы)	1000
Платные для потребителей услуги (работы)	2200
4. Среднегодовая численность работников областного автономного учреждения (чел.)	88
5. Средняя заработная плата работников областного автономного учреждения (руб.)	19200

6.Объем финансового обеспечения задания учредителя 29419,9 тыс.руб., в том числе:

Наименование показателя	За отчетный год		
	По плану	Фактически	Процент исполнения
6.1.На оказание государственной услуги (выполнение работ)	26000,9	26000,9	100
6.2.На содержание недвижимого и особо ценного движимого имущества, закрепленного учредителем за автономным учреждением за счет средств, выделенных ему учредителем на приобретение такого имущества, а также на уплату налогов, в качестве объекта налогообложения, по которым признается соответствующее имущество, в том числе земельные участки	3419,0	3419,0	100

7.Объем финансового обеспечения развития областного автономного учреждения в рамках программ, утвержденных в установленном порядке 1633,8 тыс.руб., в том числе:

Наименование показателя	За отчетный год		
	По плану	Фактически	Процент исполнения
7.1.Обеспечение доступа к информационно-телекоммуникационной сети Интернет	29,4	29,4	100
7.2.Обеспечение образовательных учреждений учебниками и учебными пособиями	277,4	277,4	100
7.3.Организация обеспечения пожарной безопасности, антитеррористической и антикриминальной безопасности образовательных учреждений	877,0	877,0	100
7.4.Строительство (реконструкция), ремонт зданий образовательных учреждений	450,0	450,0	100

8.Объем поступлений от предпринимательской и иной, приносящей доход деятельности 6185,0 тыс.руб., в том числе:

Наименование показателя	За отчетный год		
	По плану	Фактически	Процент исполнения
8.1.Дополнительные образовательные услуги	1120,0	1120,0	100
8.2.Платное обучение	2670,0	2670,0	100
8.3.Профессиональная подготовка	2395,0	2395,0	100

9. Перечень видов деятельности, осуществляемой областным автономным учреждением с указанием разрешительных документов

Среднее профессиональное образование Профессиональная подготовка Повышение квалификации Дополнительное образование	Лицензия № 007118 серия РО от 07.06.2011 г. выдана Комитетом образования Новгородской области Свидетельство о государственной аккредитации № ОП 027281 от 01.03.2013 г. выдано Комитетом образования, науки и молодежной политики Новгородской области

10. Состав наблюдательного совета областного автономного учреждения

№ п/п	Фамилия, имя, отчество	Должность
1.	**Андреева Светлана Владимировна**	Преподаватель экономических дисциплин ОАОУ СПО Боровичского техникума строительной индустрии и экономики
2.	**Зыков Виталий Константинович**	Генеральный директор ООО «Завод силикатного кирпича»
3.	**Иванов Владимир Алексеевич**	Генеральный директор ЗАО «Боровичский завод ЖБИ»
4.	**Бурова Елена Владимировна**	Преподаватель спец.дисциплин ОАОУ СПО Боровичского техникума строительной индустрии и экономики
5.	**Якимчева Фаина Николаевна**	Руководитель группы обеспечения качества, зам.начальника ОТК ОАО «Боровичский комбинат огнеупоров», депутат городской Думы г.Боровичи
6.	**Никитина Инна Семеновна**	Ведущий специалист-эксперт Управления по земельным ресурсам, учету управления и распоряжения гос.имуществом Комитета по управлению государственным имуществом Новгородской области
7.	**Авдеева Нина Петровна**	Заместитель председателя Комитета образования, науки и молодежной политики Новгородской области
8.	**Литвинович Татьяна Михайловна**	Зам.председателя Комитета образования Боровичского муниципального района
9.	**Шуневич Ирина Александровна**	Зам.главы Боровичского муниципального района по социальным вопросам
10.	**Пайкачева Александра Валерьевна**	Мастер производственного обучения (филиал п. Хвойная)
11.	**Чернова Инна Анатольевна**	Преподаватель (филиал г.Пестово)

Отчёт об использовании имущества, закрепленного за областным автономным образовательным учреждением среднего профессионального образования Боровичским техникумом строительной индустрии и экономики за 2013 год

1. Балансовая стоимость имущества автономного учреждения:

Вид имущества	Балансовая стоимость имущества (тыс. руб.)	
	На начало отчетного года 01.01.2013	На конец отчетного года 31.12.2013
1. Имущество автономного учреждения, в том числе:	72631	71248
1.1. Недвижимое имущество	61278	61278
1.2. Особо ценное движимое имущество	3510	3148
1.3. Иное имущество	7843	6822

2. Количество объектов недвижимого имущества (зданий, строений, помещений), закрепленных за автономным учреждением:
на начало отчетного года - 7 зданий
на конец отчетного года - 7 зданий
3. Площадь объектов недвижимого имущества (кв.м):

Площадь	На 1 января отчетного года	На 31 декабря отчетного года
Общая площадь	14461,5	14461,5
Площадь недвижимого имущества, переданного в аренду	Нет	Нет

Отчёт о деятельности областного автономного образовательного учреждения начального профессионального образования «Профессиональное училище № 18», г. Боровичи за 2013 год

Раздел 1. Общие сведения об учреждении.

1.1 Перечень видов деятельности, осуществляемой областным автономным образовательным учреждением начального профессионального образования «Профессиональное училище № 18»:

реализация программ начального профессионального образования на базе основного общего образования с получением среднего (полного) общего образования по профессиям: - повар; кондитер; - мастер общестроительных работ; - мастер столярного и мебельного производства; - сварщик. **профессиональная подготовка** - повышение квалификации	лицензия серия 53ЛО1 № 0000045 от 06.11.2012, регистрационный №127, выдана комитетом образования, науки и молодежной политики Новгородской области, срок действия - бессрочная. Свидетельство о государственной аккредитации серия АА № 192929 от 23.07.2009 , регистрационный № 313, выдана комитетом образования, науки и молодежной политики Новгородской области, действительна по 22.07.2014

1.2 Информация об исполнении задания учредителя

№ п/п	Наименование показателя	За отчетный год		
		По плану (чел.)	Фактически (чел.)	Процент исполнения
1.1	Реализация основных образовательных программ среднего профессионального образования — программ подготовки квалифицированных рабочих, служащих: -повар; кондитер - мастер общестроительных работ	112	110	98
1.2	Реализация основных программ профессионального обучения - швея; - кондитер; - столяр (строительный); плотник; - маляр (строительный); плотник.	96	97	101
1.3	Организация отдыха и оздоровления обучающихся профессиональных образовательных организаций, относящихся к категории детей-сирот, оставшихся без попечения родителей, а также лиц из числа детей-сирот и детей, оставшихся без попечения родителей	16	16	100

1.3. Объем финансового обеспечения задания учредителя (тыс.руб.)

- объем финансового обеспечения задания учредителя	17566500,0
- на освоение государственной услуги	16303640,0
- на содержание недвижимого и особо ценного движимого имущества, закрепленного учредителем за автономным учреждением за счет средств, выделенных ему учредителем на приобретение такого имущества, а также на уплату налогов, в качестве объекта налогообложения по которым признается соответствующее имущество, в том числе земельные участки	1262860,0
- на обеспечение развития областного автономного учреждения в рамках программ, утвержденных в установленном порядке	1923100,0
в том числе:	
- строительство (реконструкция), ремонт зданий образовательных учреждений	1226,7
- обеспечение образовательного учреждения учебниками, учебными пособиями	89,4
- организация обеспечения пожарной безопасности, антитеррористической и антикриминальной безопасности образовательного учреждения	607,0
- средняя численность работников областного автономного образовательного учреждения (чел.)	60
- средняя заработная плата работников областного автономного образовательного учреждения (руб.)	15550,0

Состав наблюдательного совета областного автономного учреждения начального профессионального образования «Профессиональное училище № 18»

Председатель - Степанова Ольга Борисовна, зам. генерального директора ЗАО«УМ 282»
Секретарь - Грозецкая Галина Николаевна, мастер п/о ОАОУНПО ПУ№18;
Члены наблюдательного совета
- **Бурдакова Галина Борисовна,** член родительского комитета ОАОУ НПО «Профессиональное училище № 18»
- **Авдеева Нина Петровна,** заместитель руководителя департамента образования, науки и молодежной политики Новгородской области- начальник отдела профессионального образования
- **Церень Ирина Евгеньевна,** бухгалтер ОАОУНПО «Профессиональное училище № 18»
- **Зварыгина Ирина Викторовна,** главный специалист - эксперт отдела по учету, управлению и распоряжению государственным имуществом комитета по управлению государственным имуществом Новгородской области
- **Ренина Валентина Викторовна,** директор специальной (коррекционной школы 8-го вида №1)

Раздел 2. Результат деятельности учреждения.

2.1. Суммы кассовых и плановых поступлений (с учетом возвратов) в разрезе поступлений, предусмотренных Планом.

2.1.1. Отчет об использовании субсидии на финансовое обеспечение выполнения государственного задания.

Оказание государственной услуги	код	Объем, утвержденный на год	Кассовые расходы
Заработная плата	211	10401200	10401200
Начисления	213	3231900	3231900
Прочие услуги	226	109600	109523-18
Коммунальные услуги на отопление	223	736000	736000
Коммунальные услуги на электроэнергию	223	529000	529000
Коммунальные услуги на воду	223	498000	498000
Материальные затраты		797940	797940
Содержание имущества			
В том числе:			
Коммунальные услуги отопление		736000	736000
Коммунальные услуги электроэнергия		59000	59000
Расходы на налоги		467860	467856-82
ИТОГО		17566500	17566420

2.1.2. Отчет об использовании плана финансово-хозяйственной деятельности по субсидии на иные цели.

	код	План назначений	Кассовое исполнение
ВСЕГО		1923100	1923100
Услуги по содержанию имущества	225	1292232	1292232
Прочие услуги	226	435968	435968
Расходы по приобретению основных средств	310	81700	81700
Приобретение основных средств материальных запасов	340	113200	113200

2.2. Отчет об использовании имущества, закрепленного за областным автономным образовательным учреждением начального профессионального образования «Профессиональное училище № 18», г. Боровичи за 2013 год

1. Балансовая стоимость имущества автономного учреждения:

Вид имущества	Балансовая/остаточная стоимость имущества (тыс. руб.)	
	На начало отчетного года	На конец отчетного года
Имущество автономного учреждения	29977,9/16828,9	29766,7/16248,0
в том числе:		
Недвижимое имущество	23654,0/15633,3	23654,0/15358,9
Особо ценное движимое имущество	2355,0/753,3	2355,0/564,5
Движимое имущество	3968,9/442,3	3757,7/324,6

2. Количество объектов недвижимого имущества (зданий, строений, помещений), закрепленных за автономным учреждением: на начало отчетного года — 3; на конец отчетного периода — 3

3. Площадь	На 1 января отчетного года	На 31 декабря отчетного года
Общая площадь	8357,4	8357,4
Площадь недвижимого имущества, переданного в аренду	нет	нет

2.3. Изменение (увеличение, уменьшение) балансовой стоимости нефинансовых активов относительно предыдущего года (в процентах).

Балансовая (остаточная стоимость) не финансовых активов на 01.01.2013: 29977,9/16828,9
Балансовая (остаточная стоимость) не финансовых активов на 01.01.2014: 29766,7/16248,0
Отклонения в %: -0,71/ -3,45

2.4. Общее количество потребителей, воспользовавшихся услугами (работами) автономного учреждения - чел.

Вид услуг	год 2013
2.1. Бесплатные для потребителей услуги - профессиональное образование	216
2.2. Платные образовательные для потребителей услуги: повышение квалификации	19

2.4.1. Цены (тарифы на платные услуги (работы), оказываемые потребителям (в динамике в течение отчетного периода)

Наименование показателя	Год 2013 тыс.руб.
- Средняя стоимость для потребителей получения полностью платных услуг (работ) (руб.)	10800,0

2.4.2. Суммы доходов, полученных учреждением от оказания платных услуг (выполнения работ)

		Плановые назначения	Кассовое исполнение
ВСЕГО		1779177,47	1778307,47
Заработная плата	211	503421,16	503421,16
Прочие выплаты	212	7742,82	7742,82
Начисления	213	74318,83	74318,83
Услуги связи	221	7582,00	7582,00
Коммунальные услуги	223	77609,32	77609,32
Услуги	226	365222,00	365220,00
Прочие расходы	290	4490,00	4490,00
Материальные запасы	340	703671,37	702801,34
Транспортные услуги	222	18000,00	18000,00
Содержание имущества	225	17120,00	17120,00

2.4.3. Количество жалоб потребителей и принятые по результатам их рассмотрения меры — жалобы потребителей отсутствуют.

Телепрограмма опубликована в «Мстинском курьере»

ОБЪЯВЛЕНИЕ О ПРОВЕДЕНИИ КОНКУРСА НА ЗАМЕЩЕНИЕ ВАКАНТНОЙ ДОЛЖНОСТИ РУКОВОДИТЕЛЯ МУНИЦИПАЛЬНОГО АВТОНОМНОГО СПОРТИВНОГО УЧРЕЖДЕНИЯ «ХОККЕЙНЫЙ КЛУБ «БОРОВИЧИ»

Администрация Боровичского муниципального района объявляет конкурс на замещение вакантной должности руководителя учреждения: директора МАСУ «Хоккейный клуб «Боровичи»

Квалификационные требования:

- наличие высшего или среднего профессионального образования;
- не менее пяти лет стажа работы по специальности или стаж работы на руководящих должностях не менее трех лет.

Условия участия в конкурсе:

1. Право на участие в конкурсе имеют граждане Российской Федерации, достигшие возраста 18 лет.

2. Гражданин Российской Федерации, изъявивший желание участвовать в конкурсе, представляет в Администрацию муниципального района:

2.1. Личное заявление с просьбой об участии в конкурсе.

2.2. Собственноручно заполненную и подписанную анкету по форме, утвержденной постановлением Администрации Боровичского муниципального района от 09.12.2013 № 2695.

2.3. Копию паспорта или заменяющего его документа (соответствующий документ предъявляется лично по прибытии на конкурс).

2.4. Документы, подтверждающие необходимое профессиональное образование, стаж работы и квалификацию:

копию трудовой книжки или иные документы, подтверждающие трудовую (служебную) деятельность гражданина;

копии документов о профессиональном образовании, а также по желанию гражданина – о дополнительном профессиональном образовании, о присвоении ученой степени, ученого звания, заверенные нотариально или кадровыми службами по месту работы (службы).

2.5. Копию страхового свидетельства обязательного пенсионного страхования.

2.6. Копию свидетельства о постановке физического лица на учет в налоговом органе по месту жительства на территории Российской Федерации.

2.7. Копии документов воинского учета – для военнообязанных и лиц, подлежащих призыву на военную службу.

2.8. Справку из налоговой инспекции о занятии предпринимательской деятельностью;

2.9. Сведения о доходах за год, предшествующий году участия в конкурсе, об имуществе и обязательствах имущественного характера, а также о доходах, об имуществе и обязательствах имущественного характера супруга (супруги) и несовершеннолетних детей.

3. Гражданин не допускается к участию в конкурсе в случаях:

несоответствия требованиям, предъявляемым к вакантной должности руководителя;

несвоевременного представления документов, представление их не в полном объеме или с нарушением правил оформления;

признания его недееспособным или ограниченно дееспособным решением суда, вступившим в законную силу;

лишения его права занимать руководящие должности в течение определенного решением суда срока;

близкого родства или свойства (родители, супруги, братья, сестры, сыновья, дочери, а также братья, сестры, родители и дети супругов) гражданина с должностными лицами Администрации муниципального района, если его предстоящая деятельность связана с непосредственной подчиненностью или подконтрольностью этим лицам;

наличия подтвержденного заключением (справкой) медицинского учреждения заболевания, препятствующего исполнению им должностных обязанностей;

утраты гражданства Российской Федерации;

иных случаях, предусмотренных действующим законодательством Российской Федерации.

4. Документы представляются в течение 20 дней со дня публикации настоящего объявления.

5. Несвоевременное представление документов, представление их не в полном объеме или с нарушением правил оформления являются основанием для отказа гражданину в допуске к участию в конкурсе.

Документы для участия в конкурсе принимаются до 16 апреля 2014 года (включительно), по адресу: Администрация Боровичского муниципального района, 174411, г. Боровичи, ул. Коммунарная, д. 48, каб. 30.

Дополнительную информацию об условиях конкурса, форме заявки и условиях трудового договора можно получить по телефону: 8 (81664) 91-242.

Подробная информация о порядке проведения конкурса содержится в Положении о порядке проведения конкурса на замещение вакантной должности руководителя муниципального учреждения или предприятия в Боровичском муниципальном районе, утвержденном постановлением Администрации муниципального района от 26.07.2013 № 1580, опубликованном в приложении к газете «Красная Искра» - «Официальный вестник» № 32 от 08.08.2013, размещенном на официальном сайте Администрации Боровичского муниципального района.

Дата проведения конкурса определяется распоряжением Главы муниципального района, о которой кандидаты извещаются не позднее, чем за 10 дней до дня его проведения. Конкурс состоится по адресу: г. Боровичи, ул. Коммунарная, д. 48, каб. 23.

СРОЧНЫЙ ТРУДОВОЙ ДОГОВОР
с руководителем муниципального учреждения Боровичского муниципального района

_____
(наименование учреждения)

г. Боровичи «__» _____ 20__ г.

Администрация Боровичского муниципального района, именуемая в дальнейшем работодателем, в лице _____, Главы Боровичского муниципального района, действующего на основании _____, с одной стороны, и _____,
(Ф.И.О)

именуемый в дальнейшем руководителем, назначенный на должность _____
_____,
(наименование должности, полное наименование муниципального учреждения)

именуемого в дальнейшем учреждением, с другой стороны (далее стороны), заключили настоящий трудовой договор о нижеследующем.

1. Общие положения

1.1. Настоящий трудовой договор регулирует отношения между работодателем и руководителем, связанные с выполнением руководителем обязанностей по должности руководителя учреждения, расположенного по адресу: _____, работу по которой предоставляет работодатель.

1.2. Настоящий трудовой договор заключается на _____
_____.
(определенный срок с указанием продолжительности)

1.3. Настоящий трудовой договор является договором по основной работе.

1.4. Руководитель приступает к исполнению обязанностей _____.
(указать конкретную дату)

1.5. Местом работы руководителя является учреждение.

2. Права и обязанности руководителя

2.1. Руководитель является единоличным исполнительным органом учреждения, осуществляющим текущее руководство его деятельностью.

2.2. Руководитель самостоятельно осуществляет руководство деятельностью учреждения в соответствии с законодательством Российской Федерации, Новгородской области, нормативными правовыми актами Администрации муниципального района, уставом учреждения, коллективным договором, соглашениями, локальными нормативными актами, настоящим трудовым договором, за исключением вопросов, принятие решений по которым отнесено законодательством Российской Федерации к ведению иных органов и должностных лиц.

2.3. Руководитель имеет право на:

2.3.1. Осуществление действий без доверенности от имени учреждения;

2.3.2. Выдачу доверенности, в том числе руководителям филиалов и представительств учреждения (при их наличии), совершение иных юридически значимых действий;

2.3.3. Открытие (закрытие) в установленном порядке счетов учреждения;

2.3.4. Осуществление в установленном порядке приема на работу работников учреждения, а также заключение, изменение и расторжение трудовых договоров с ними;

2.3.5. Распределение обязанностей между своими заместителями, а в случае необходимости - передачу им части своих полномочий в установленном порядке;

2.3.6. Утверждение в установленном порядке структуры и штатного расписания учреждения, принятие локальных нормативных актов, утверждение положений о структурных подразделениях, а также о филиалах и представительствах учреждения (при их наличии);

2.3.7. Ведение коллективных переговоров и заключение коллективных договоров;

2.3.8. Поощрение работников учреждения;

2.3.9. Привлечение работников учреждения к дисциплинарной и материальной ответственности в соответствии с законодательством Российской Федерации;

2.3.10. Решение иных вопросов, отнесенных законодательством Российской Федерации, уставом учреждения и настоящим трудовым договором к компетенции руководителя;

2.3.11. Получение своевременно и в полном объеме заработной платы;

2.3.12. Предоставление ежегодного оплачиваемого отпуска;

2.3.13. Повышение квалификации.

2.4. Руководитель обязан:

2.4.1. Соблюдать при исполнении должностных обязанностей требования законодательства Российской Федерации, Новгородской области, нормативных правовых актов Администрации Боровичского муниципального района, устава учреждения, коллективного договора, соглашений, локальных нормативных актов и настоящего трудового договора;

2.4.2. Обеспечивать эффективную деятельность учреждения и его структурных подразделений, организацию административно-хозяйственной, финансовой и иной деятельности учреждения;

2.4.3. Обеспечивать планирование деятельности учреждения с учетом средств, получаемых из всех источников, не запрещенных законодательством Российской Федерации;

2.4.4. Обеспечивать целевое и эффективное использование денежных средств учреждения, а также имущества, переданного учреждению в оперативное управление в установленном порядке;

2.4.5. Обеспечивать своевременное и качественное выполнение всех договоров и обязательств учреждения;

2.4.6. Обеспечивать работникам учреждения безопасные условия труда, соответствующие государственным нормативным требованиям охраны труда, а также социальные гарантии в соответствии с законодательством Российской Федерации;

2.4.7. Создавать и соблюдать условия, обеспечивающие деятельность представителей работников, в соответствии с трудовым законодательством, коллективным договором и соглашениями;

2.4.8. Обеспечивать разработку в установленном порядке правил внутреннего трудового распорядка;

2.4.9. Требовать соблюдения работниками учреждения правил внутреннего трудового распорядка;

2.4.10. Обеспечивать выплату в полном размере заработной платы, пособий и иных выплат работникам учреждения в соответствии с законодательством Российской Федерации, коллективным договором, правилами внутреннего трудового распорядка и трудовыми договорами;

2.4.11. Не разглашать сведения, составляющие государственную или иную охраняемую законом тайну, ставшие известными ему в связи с исполнением своих должностных обязанностей;

2.4.12. Обеспечивать выполнение требований законодательства Российской Федерации по гражданской обороне и мобилизационной подготовке;

2.4.13. Обеспечивать соблюдение законодательства Российской Федерации при выполнении финансово-хозяйственных операций, в том числе по своевременной и в полном объеме уплате всех установленных законодательством Российской Федерации налогов и сборов, а также представление отчетности в порядке и сроки, которые установлены законодательством Российской Федерации;

2.4.14. Соблюдать обязательства, связанные с допуском к государственной тайне (при наличии допуска к государственной тайне);

2.4.15. Представлять работодателю проекты планов деятельности учреждения и отчеты об исполнении этих планов в порядке и сроки, которые установлены законодательством Российской Федерации;

2.4.16. Обеспечивать выполнение всех плановых показателей деятельности учреждения;

2.4.17. Обеспечивать своевременное выполнение нормативных правовых актов и локальных нормативных актов работодателя;

2.4.18. Своевременно информировать работодателя о начале проведения проверок деятельности учреждения контрольными и правоохранительными органами и об их результатах, о случаях привлечения работников учреждения к административной и уголовной ответственности, связанных с их работой в учреждении, а также незамедлительно сообщать о случаях возникновения в учреждении ситуации, представляющей угрозу жизни и здоровью работников;

2.4.19. Осуществить при расторжении настоящего трудового договора передачу дел учреждения вновь назначенному руководителю в установленном порядке;

2.4.20. Представлять в случае изменения персональных данных соответствующие документы работодателю не позднее одного месяца, после их внесения;

2.4.21. Информировать работодателя о своей временной нетрудоспособности, а также об отсутствии на рабочем месте по другим уважительным причинам;

2.4.22. Представлять работодателю в установленном порядке сведения о своих доходах, расходах, об имуществе и обязательствах имущественного характера, а также о доходах, расходах, об имуществе и обязательствах имущественного характера своих супруги (супруга) и несовершеннолетних детей;

2.4.23. Обеспечивать достижение установленных учреждению ежегодных значений показателей соотношения средней заработной платы отдельных категорий работников учреждения со средней заработной платой в Новгородской области, указанных в дополнительном соглашении, являющемся неотъемлемой частью трудового договора (в случае их установления);

2.4.24. Руководитель учреждения может работать по совместительству у другого работодателя только с разрешения собственника имущества учреждения (учредителя);

2.4.25. Выполнять иные обязанности, предусмотренные законодательством Российской Федерации и уставом учреждения.

3. Права и обязанности работодателя

3.1. Работодатель имеет право:

3.1.1. Осуществлять контроль за деятельностью руководителя и требовать от него добросовестного выполнения должностных обязанностей, предусмотренных настоящим трудовым договором, и обязанностей, предусмотренных законодательством Российской Федерации и уставом учреждения;

3.1.2. Проводить аттестацию руководителя с целью оценки уровня его квалификации и соответствия занимаемой должности;

3.1.3. Принимать в установленном порядке решения о направлении руководителя в служебные командировки;

3.1.4. Привлекать руководителя к дисциплинарной и материальной ответственности в случаях, предусмотренных законодательством Российской Федерации;

3.1.5. Поощрять руководителя за эффективную работу учреждения.

3.2. Работодатель обязан:

3.2.1. Соблюдать требования законодательных и иных нормативных правовых актов, а также условия настоящего трудового договора;

3.2.2. Обеспечивать руководителю условия труда, необходимые для его эффективной работы;

3.2.3. Устанавливать с учетом показателей эффективности деятельности учреждения целевые показатели эффективности работы руководителя в целях его стимулирования;

3.2.4. Уведомлять руководителя о предстоящих изменениях условий настоящего трудового договора, определенных сторонами, а также о причинах, вызвавших необходимость таких изменений, в письменной форме не позднее, чем за 2 месяца, если иное не предусмотрено Трудовым кодексом Российской Федерации;

3.2.5. Осуществлять в установленном законодательством Российской Федерации порядке финансовое обеспечение деятельности учреждения;

3.2.6. Выполнять иные обязанности, предусмотренные законодательством Российской Федерации, Новгородской области и нормативными правовыми актами органов местного самоуправления.

4. Рабочее время и время отдыха руководителя

4.1. Руководителю устанавливаются:

4.1.1. Продолжительность рабочей недели - _____ часов;

4.1.2. Количество выходных дней в неделю - _____;

4.1.3. Продолжительность ежедневной работы - _____часов;

4.1.4. Ненормированный рабочий день при нормальной продолжительности рабочего времени, не превышающий 40 часов в неделю;

4.1.5. Ежегодный основной оплачиваемый отпуск продолжительностью _____ календарных дней.

4.1.6. Перерывы для отдыха и питания в соответствии с правилами внутреннего трудового распорядка учреждения.

4.2. Руководителю предоставляются:

4.2.1. Ежегодный дополнительный оплачиваемый отпуск за ненормированный рабочий день продолжительностью _____ календарных дней;

4.2.2. Ежегодный дополнительный оплачиваемый отпуск продолжительностью _____ календарных дней в соответствии с _____.
(указать основание установления)

Ежегодные оплачиваемые отпуска предоставляются руководителю в соответствии с графиком в сроки, согласованные с работодателем.

5. Оплата труда руководителя и иные выплаты, осуществляемые в рамках трудовых отношений

5.1. Заработная плата руководителя состоит из должностного оклада и выплат компенсационного и стимулирующего характера, устанавливаемых в соответствии с настоящим трудовым договором.

5.2. Должностной оклад руководителя устанавливается в размере _____ рублей в месяц.

5.3. Руководителю в соответствии с законодательством Российской Федерации и решениями работодателя производятся следующие выплаты компенсационного характера:

Наименование выплаты: –

Условия осуществления выплаты: –

Размер выплаты: –

5.4. В качестве поощрения руководителю устанавливаются следующие выплаты стимулирующего характера:

Наименование выплаты: –

Условия осуществления выплаты: –

Размер выплаты при достижении условий её осуществления (в рублях или процентах): –

5.5. Одним из условий осуществления выплаты стимулирующего характера является достижение значений показателей, предусмотренных пунктом 2.4.23 настоящего трудового договора.

5.6. Заработная плата выплачивается руководителю в сроки, установленные для выплаты (перечисления) заработной платы работникам учреждения.

5.7. Заработная плата выплачивается руководителю по месту работы или перечисляется на указанный работодателем счет в банке.

6. Ответственность руководителя

6.1. Руководитель несет ответственность за неисполнение или ненадлежащее исполнение обязанностей, предусмотренных законодательством Российской Федерации и настоящим трудовым договором.

6.2. За совершение дисциплинарного проступка, то есть за неисполнение или ненадлежащее исполнение руководителем по его вине возложенных на него трудовых обязанностей, работодатель имеет право применить следующие дисциплинарные взыскания:

замечание;

выговор;

увольнение по соответствующему основанию;

иные дисциплинарные взыскания, предусмотренные законодательством Российской Федерации.

6.3. Работодатель до истечения года со дня применения дисциплинарного взыскания имеет право снять его с руководителя по собственной инициативе или просьбе самого руководителя. Если в течение года со дня применения дисциплинарного взыскания руководитель не будет подвергнут новому дисциплинарному взысканию, он считается не имеющим дисциплинарного взыскания.

6.4. Руководитель несет полную материальную ответственность за прямой действительный ущерб, причиненный учреждению, в соответствии со статьей 277 Трудового кодекса Российской Федерации.

6.5. Руководитель может быть привлечен к дисциплинарной и материальной ответственности в порядке, установленном Трудовым кодексом Российской Федерации и иными федеральными законами, а также к гражданско-правовой, административной и уголовной ответственности в порядке, установленном федеральными законами.

7. Социальное страхование и социальные гарантии, предоставляемые руководителю

Руководитель подлежит обязательному социальному страхованию в соответствии с законодательством Российской Федерации об обязательном социальном страховании.

8. Изменение и прекращение трудового договора с руководителем

8.1. Изменения вносятся в настоящий трудовой договор по соглашению сторон и оформляются дополнительным соглашением, являющимся неотъемлемой частью настоящего трудового договора.

8.2. Действие настоящего трудового договора прекращается по основаниям, предусмотренным действующим трудовым законодательством, а также в случаях:

8.2.1. Нарушения руководителем нормативных требований по охране труда, повлекших принятие уполномоченным органом исполнительной власти решения о закрытии (приостановлении деятельности) учреждения или его структурного подразделения;

8.2.2. Необеспечения надлежащего технического оборудования всех рабочих мест и создания на них условий работы, соответствующих единым правилам по охране труда, санитарным нормам и правилам;

8.2.3. Однократного, грубого, либо неоднократного неисполнения, либо ненадлежащего исполнения руководителем своих обязанностей, предусмотренных настоящим трудовым договором, уставом учреждения, требований законодательства, договора о закреплении имущества;

8.2.4. Причинения по вине руководителя ущерба учреждению либо создания условий, когда возникла угроза причинения ущерба;

8.2.5. Допущения руководителем в связи с неэффективной работой более чем на три месяца задержки выплаты работникам заработной платы, надбавок, установленных действующим законодательством и коллективным договором, а также образования задолженности предприятия по уплате установленных законодательством Российской Федерации налогов, сборов и обязательных платежей в бюджет Российской Федерации, соответствующие бюджеты Новгородской области и муниципального образования более чем за три месяца.

8.2.6. Разглашения руководителем сведений, составляющих служебную или коммерческую тайну, ставших ему известными в связи с исполнением своих должностных обязанностей;

8.2.7. Совершения сделок с имуществом, находящимся в хозяйственном ведении учреждения, с нарушением требований законодательства и определенной уставом учреждения специальной правоспособности;

8.2.8. Непредставления руководителем учреждения сведений о своих доходах, расходах, об имуществе и обязательствах имущественного характера, а также о доходах, расходах, об имуществе и обязательствах имущественного характера своих супруги (супругов) и несовершеннолетних детей, предоставления заведомо недостоверных или неполных сведений.

8.3. Руководитель имеет право досрочно расторгнуть настоящий трудовой договор, предупредив об этом работодателя в письменной форме не позднее, чем за один месяц.

8.4. При расторжении настоящего трудового договора с руководителем в соответствии с пунктом 2 статьи 278 Трудового кодекса Российской Федерации при отсутствии виновных действий (бездействий) руководителя ему выплачивается компенсация в размере трехкратного среднемесячного заработка.

8.5. Настоящий трудовой договор может быть расторгнут по другим основаниям, предусмотренным Трудовым кодексом Российской Федерации и иными федеральными законами.

9. Заключительные положения

9.1. Настоящий трудовой договор вступает в силу со дня его подписания обеими сторонами.

9.2. В части, не предусмотренной настоящим трудовым договором, руководитель и работодатель руководствуются непосредственно трудовым законодательством и иными нормативными правовыми актами Российской Федерации, содержащими нормы трудового права.

9.3. Споры и разногласия, возникающие в отношении настоящего трудового договора, разрешаются по соглашению сторон, а при невозможности достижения согласия - в соответствии с законодательством Российской Федерации.

9.4. В соответствии со статьей 276 Трудового кодекса Российской Федерации руководитель вправе выполнять работу по совместительству у другого работодателя только с разрешения работодателя.

9.5. Настоящий трудовой договор составлен в 2-х экземплярах, имеющих одинаковую юридическую силу. Один экземпляр хранится работодателем в личном деле руководителя, второй - у руководителя.

10. Стороны:

РАБОТОДАТЕЛЬ

Администрация Боровичского муниципального района, Новгородская обл., г.Боровичи, ул.Коммунарная, д.48, тел. 91-208, факс 91-299, ИНН 5320009033

Глава Боровичского муниципального района _____

«_____»_____20_____ год

РУКОВОДИТЕЛЬ _____
(Ф.И.О)

Адрес места жительства: _____

Паспорт серия _____ № _____

_____ _____

«____»_____20___год

Руководитель получил один экземпляр настоящего трудового договора

_____ _____
(дата) (подпись)

Приглашаем на семинар

Налоговая инспекция проводит семинар, который состоится 1 апреля в 10 часов в здании налоговой инспекции (ул. Гоголя, д. 113) по вопросам:

1. Декларирование доходов, полученных физическими лицами в 2013 году.
2. Применение специальных налоговых режимов: упрощённая система налогообложения, система налогообложения в виде единого налога на вменённый доход, патентная система налогообложения.
3. Актуальные вопросы по применению ККТ. Применение бланков строгой отчётности.
4. Порядок заполнения платежных поручений. Переход на использование кодов ОКТМО.
5. КБК в 2014 году.
6. Порядок заполнения платёжных поручений.
7. Предоставление отчётности в электронном виде по ТКС, а также с использованием двухмерного штрих-кода.
8. Использование налогоплательщиками интернет-сервисов сайта ФНС России. Об открытии сервиса «Личный кабинет для юридических лиц».

Состоялись слушания

17 марта 2014 года проведены публичные слушания по проекту решения Совета депутатов города Боровичи о принятии изменений и дополнений в Устав городского поселения города Боровичи. Изменений и дополнений в проект решения не поступило. Публичные слушания признаны состоявшимися.

* * *

Администрация Сушанского сельского поселения Боровичского района информирует о том, что 18 марта 2014 года состоялись публичные слушания по проекту планировки и проекту межевания земельных участков, предлагаемых для включения в границу п. Первое Мая Сушанского сельского поселения.

Изменения в генплан

Администрация Сушанского сельского поселения Боровичского района проводит публичные слушания по внесению изменений в правила землепользования и застройки в части карты д. Низино. Слушания состоятся 16 мая 2014 года в 17.05 в администрации Сушанского сельского поселения (д. Коегоща, ул. Центральная, д. 18а).

Объявление

В соответствии с п. 4 ст. 12 Федерального закона от 24.07.2002 №101-ФЗ «Об обороте земель сельскохозяйственного назначения» администрация Перёдского сельского поселения Боровичского муниципального района информирует сельскохозяйственные организации, крестьянские (фермерские) хозяйства, использующие земельные участки:

с кадастровым номером 53:02:0000000:41, находящиеся в долевой собственности, из земель сельскохозяйственного назначения ТОО «Боровичанин», о возможности приобретения в собственность 17 земельных долей, размером 103,7 га, 2252,5 баллогектара,

с кадастровым номером 53:02:0000000:23, находящиеся в долевой собственности, из земель сельскохозяйственного назначения колхоза «Россия», о возможности приобретения в собственность 47 земельных долей, размером 291,4 га, 6376,2 баллогектара,

находящихся в муниципальной собственности, по цене, определяемой как произведение 15 процентов кадастровой стоимости одного квадратного метра такого земельного участка и площади, соответствующей размеру этой земельной доли.

Сельскохозяйственные организации и крестьянские (фермерские) хозяйства, заинтересованные в предоставлении указанных земельных долей, вправе обратиться с заявлением в администрацию Перёдского сельского поселения, находящейся по адресу: Новгородская область, Боровичский район, д. Перёдки, д. 14а, в течение шести месяцев с момента опубликования настоящей информации.

Извещение о проведении собрания о согласовании местоположения границы земельного участка. Кадастровым инженером ООО «ГеоЦентр», ОГРН 1065331014374, почтовый адрес: 174400, Новгородская обл., Боровичское городское поселение, г. Боровичи, ул. Коммунарная, д. 25/26, т. 5-01-88, электронная почта: GeoChentr@yandex.ru, в отношении земельного участка с кадастровым номером № 53:02:0041501:92, расположенного по адресу: Новгородская обл., Боровичский район, Железковское сельское поселение, д. Черноземь, дом 40, выполняются кадастровые работы по уточнению местоположения границы земельного участка. Заказчиком кадастровых работ является Сергеев Дмитрий Александрович, почтовый адрес: Новгородская обл., Боровичский район, Железковское сельское поселение, д. Черноземь, дом 40.

Собрание заинтересованных лиц по поводу согласования местоположения границы состоится по адресу: 174406, Новгородская обл., Боровичское городское поселение, г. Боровичи, ул. Коммунарная, д. 25/26, т. 5-01-88 28 апреля 2014 г. в 16.00. С проектом межевого плана земельного участка можно ознакомиться по адресу: Новгородская обл., Боровичское городское поселение, г. Боровичи, ул. Коммунарная, д. 25/26, т. 5-01-88.

Возражения по проекту межевого плана и требования о проведении согласования местоположения границ земельных участков на местности принимаются с 27 марта 2014 г. по 28 апреля 2014 г. по адресу: Новгородская обл., Боровичское городское поселение, г. Боровичи, ул. Коммунарная, д. 25/26.

Смежные земельные участки, с правообладателями которых требуется согласовать местоположение границ: Новгородская обл., Боровичский район, Железковское сельское поселение, д. Черноземь, дом 42, земельный участок с кадастровым номером 53:02:0041501:37. При проведении согласования местоположения границ при себе необходимо иметь документ, удостоверяющий личность, а также документы о правах на земельный участок.

● ИЗ ПЕРВЫХ УСТ

МОЛОКУ «С КОЛЁС» ПРЕДПОЧЛИ ФАСОВКУ

Уличная торговля продукцией «Молочного дворика», услугами которой в последние годы пользовались многие горожане, ушла в прошлое. Огорчены этим обстоятельством жители улицы Южной, не имеющие рядом торговой точки с полюбившейся молочной продукцией. Вот как прокомментировала ситуацию начальник отдела продаж ООО «Молочный дворик» Светлана АЛЕКСЕЕВА:

– Если раньше в день реализовывалось до трёх тонн бочкового молока, то в последнее время – в среднем только 500 литров. При этом объём производства молока холдингом «Боровичиагролидер» и поставок его на наш молокозавод меньше не стал. Ежедневно мы перерабатываем пять тонн сырья, изготавливая из него шестнадцать видов продукции – от пастеризованного молока до сливочного масла и сыра. Почему же торговля «с колёс» сошла с накатанного пути?

Этому, как ни странно звучит, способствовали сами же покупатели. С расширением сети фирменных павильонов «Молочного дворика», а их уже семь в нашем городе, плюс торговая точка в деметровском магазине «Лакомка», большинство горожан, имея выбор между молоком в удобной герметичной заводской упаковке и разливным бочковым, склонились в пользу первого предложения. И это закономерно в связи с повышением общего уровня культуры производства и потребления продуктов питания. При всей аккуратности молоко, налитое из бочки в бидончики и стеклянные банки, неизбежно соприкасается с внешней, уличной средой, не отвечая в полной мере требованиям гигиены. Да и стоять под дождём и в мороз, ожидая машину, не очень приятно. Куда удобнее в любое время дня зайти в комфортный фирменный павильон и купить там нужный продукт в расфасовке различной ёмкости.

Однако не все жители города, в том числе с улицы Южной, имеют поблизости павильоны с полюбившейся им продукцией «Молочного дворика». И мы, идя навстречу пожеланиям наших покупателей, готовы ввести свои дополнительные торговые точки. В частности, получив разрешение на аренду земельного участка в посёлке Прогресс, уже в апреле собираемся открыть там павильон на улице Гагарина напротив магазинов «Магнит» и «Дикси». В районную администрацию подана очередная заявка – на выделение земли на улице Ленинградской рядом с бывшим магазином «Рождественский», надеемся, что она тоже получит добро. Ещё один павильон планируем установить в посёлке Сосновка.

Нам очень приятно, что боровичане оценили качество нашей продукции, в натуральной природе которой нет ни малейшей примеси инородных ингредиентов. И не только боровичане, имеющие возможность покупать изделия «Молочного дворика» практически в любом городском магазине, но и жители соседней Окуловки, где открыты два наших фирменных павильона, а теперь и покупатели сети фермерских магазинов Санкт-Петербурга.

Заводские площади позволяют вчетверо увеличить объём переработки молока. Но чтобы задействовать их, надо вначале провести реконструкцию здания, а затем модернизацию производства, на это нужны серьёзные инвестиции. А пока по возможности стараемся привнести что-то новое в действующий технологический процесс. Недавно купили автомат для запайки стаканчиков фольгой, повышающей герметичность. На днях в продажу поступит первая партия сметаны в таких стаканчиках, которые, полагаю, понравятся покупателям. Ⓚ

● НОВОСТИ КОМПАНИИ

СИТИЛАБ – выгодно

ПРЕИМУЩЕСТВО лаборатории СИТИЛАБ заключается в широком диапазоне предлагаемых исследований— более тысячи наименований. Сейчас, чтобы сдать редкие и сложные виды анализов не требуется ехать в другие крупные города, подобные услуги стали доступны и в городе Боровичи.

Кроме того, специалисты СИТИЛАБ разработали так называемые диагностические панели — комплексы исследований с подобранными перечнями наименований анализов, которые могут показать какие-либо отклонения. Стоимость такого пакета намного дешевле, чем при наборе каждого анализа в отдельности.

Например, комплекс «Ежегодный обязательный» включает все основные виды анализов, для прохождения которых не требуются какие-либо симптомы или видимые отклонения.

Удобная панель «На операцию» позволяет получить все необходимые показатели перед планируемым хирургическим вмешательством в одном месте и за один рабочий день. Для женщин в определенном возрасте подобран специальный состав «Женщины после 45», аналогичная панель есть и для мужчин. Комплекс «Случайная связь» поможет развеять сомнения в интимных вопросах без предварительного посещения врача.

При этом все исследования можно пройти анонимно: в лаборатории не требуют предъявить паспорт, поэтому пациент вправе назвать любое имя.

МЕДИЦИНСКИЕ АНАЛИЗЫ | ситилаб

МЫ ОТКРЫЛИСЬ!

(81664)444-15, 921-200-64-54

г. Боровичи, ул. Ленинградская, д. 48

8-800-100-363-0 www.citilab.ru

ИМЕЮТСЯ ПРОТИВОПОКАЗАНИЯ. ПРЕДУПРЕЖДАЕМ О НЕОБХОДИМОСТИ ПОЛУЧЕНИЯ КОНСУЛЬТАЦИИ У ВРАЧА.

ЗДОРОВЫЙ ГОРОД

ПРИЁМ ВЕДУТ СПЕЦИАЛИСТЫ:

ГИНЕКОЛОГ ДЕРМАТОЛОГ ВЕНЕРОЛОГ

● Фотоконкурс: МИР ВОКРУГ НАС

Продолжается фотоконкурс, объявленный газетой «Красная искра» и фотоцентром ТК «Европа» («КИ» № 10 за 6 марта с.г.).

Снимки можно принести в редакцию или прислать на наш электронный адрес ki@gazeta1919.ru с пометкой «Фотоконкурс».

Победителей ждут призы от «Фотоцентра ТК «Европа»: цифровой фотоаппарат, сертификат на печать снимков в фотоцентре на сумму 1500 рублей, поощрительные призы.

«СПИКЕР». Фото Наталии Каматёсовой (фотоклуб «Боровичи»).

Красная ИСКРА

ФОТОЦЕНТР

ФОТОЦЕНТР

Дзержинского, 8, ТК «Европа»

тел. (81664) 4-48-45

БОРОВИЧИ МЫ ОТКРЫЛИСЬ!!!

ПЕРВАЯ ФАБРИКА ТЕПЛИЦ

Производство , продажа и установка теплиц.

ТЕПЛИЦЫ ОТ 8900!

Первая Фабрика Теплиц занимается производством и продажей теплиц с 2010 года. За время работы зарекомендовала себя только с положительной стороны и стала одним из лидеров Северо-Запада.

Продукция **Первой Фабрики Теплиц** сделана опытными профессионалами, под жёстким контролем качества. Каждая деталь **унифицирована** и проходит **кондукторный контроль.** В производстве теплиц используется только **сверхпрочный оцинкованный** (*защищающий теплицу от коррозии)* квадратный замкнутый **профиль сечением 20х20, 25х25 и 30х30,** из которого делаются все несущие конструкции теплицы, **с минимум** разборных элементов, так как **торцевые зоны сварные, дуги цельные** (что делает конструкцию **сверхпрочной**). При сгибе дуг Первая Фабрика Теплиц использует СОБСТВЕННУЮ УНИКАЛЬНУЮ ТЕХНОЛОГИЮ, КОТОРАЯ ИСКЛЮЧАЕТ ТРУБОГИБЫ *(Ведь невооружённым взглядом можно заметить теплицы, профиль которых промят трубогибом на сгибе, стенка профиля там становится тоньше, а там, где тонко, там и рвётся).*

Наши теплицы универсальны и имеют множество размеров – как в длину, так и в ширину. Комплектуются только специальным **российским «Тепличным» поликарбонатом с защитой от УФО,** срок эксплуатации которого **свыше 10 лет.** Для предотвращения от разрыва ветром используем **оцинкованные ленты.**

размеры - ОГРОМНОЕ КОЛИЧЕСТВО РАЗМЕРОВ.
сроки изготовления - ВСЕ ТЕПЛИЦЫ В НАЛИЧИИ.
МНОГО ВАРИАНТОВ РАССРОЧЕК И КРЕДИТОВ - уточняйте у менеджеров*
ХРАНЕНИЕ - БЕСПЛАТНО!

АКЦИЯ !!!

УСПЕЙТЕ ПОЛУЧИТЬ

ДЕНЕЖНЫЕ ПОДАРКИ!!!

С 2014 года В СВЕРХПРОЧНЫЕ ТЕПЛИЦЫ ИЗ ТРУБЫ 25х25 и выше добавлены ЦЕЛЫХ 5 БОКОВЫХ И ВЕРХНИХ ПОПЕРЕЧНЫХ УСИЛЕНИЙ (они защищают не только от верхних, но и боковых снеговых нагрузок).

Отличное сквозное проветривание создают **две двери, две форточки,** под которые приспособлен удобный **фиксатор.** Все теплицы имеют доступную **инструкцию по эксплуатации** и комплектуются современной качественной **фурнитурой.**

ЗВОНИТЕ!!!

БОРОВИЧИ

*8 (911)607-03-70

Доступность и по-хорошему добрый **сервис** – это Первая Фабрика Теплиц! Тысячи людей по России выбрали нашу продукцию – **присоединяйтесь и ВЫ.** Приобретая качественную продукцию производства Первой Фабрики Теплиц, вы ни на секунду не разочаруетесь в этом! **Каждый шаг от изготовления до установки теплицы под ключ сделан качественно и по-хорошему с сердцем.**

г. Боровичи, ул. Ткачей, 16

Кредит (Лето Банк)

сайт- http://фабрикатеплиц.рф

B - vk.com/fabrikavn - 1fabrikat@mail.ru

ПЕРВАЯ ФАБРИКА ТЕПЛИЦ – СПАСИБО, ЧТО ВЫ С НАМИ!

Красная ИСКРА

Газета зарегистрирована Управлением Федеральной службы по надзору за соблюдением законодательства в сфере массовых коммуникаций и охране культурного наследия по Северо-Западному федеральному округу.

Регистрационный номер ПИ № ФС2-8827 от 24.09.2007 г.

Учредитель: Администрация Боровичского муниципального района

12+

Отпечатано в ОАО «Боровичская типография». 174411, Новгородская обл., г. Боровичи, ул. А. Кузнецова, 37.

Главный редактор Е.А. МАХАНЬКО.

Адрес редакции и издателя: *174411, Новгородская обл., г. Боровичи, ул. А. Кузнецова, 37.*

Сайт: *газета1919.рф* **E-mail:** *ki@gazeta1919.ru*

Для рекламодателей: *gazeta@gazeta1919.ru*

Телефоны: *зам. главного редактора* – **44-7-22**, *отдел писем* – **4-18-92,** *отдел рекламы* – **2-13-60** *(тел./факс), отдел доставки* – **4-00-21.**

Выходит по четвергам. Тираж 35850 экз. Индекс 52921.

Номер подписан 26.03.2014 г.: по графику – 16.30, фактическое – 16.30.

В городе и районе распространяется бесплатно. В розницу цена свободная.

Мнение редакции не всегда совпадает с мнением авторов. Рукописи не рецензируются и не возвращаются. Материалы под рубриками «Новости компании», «Точка зрения», «События и люди», «Ваш выбор», «Это полезно знать», «Благодарные строки», «Проекты», «Важно!», со значком Ⓟ публикуются на правах рекламы, со значком Ⓚ – на коммерческой основе.

Газета набрана и сверстана в компьютерном центре редакции.